

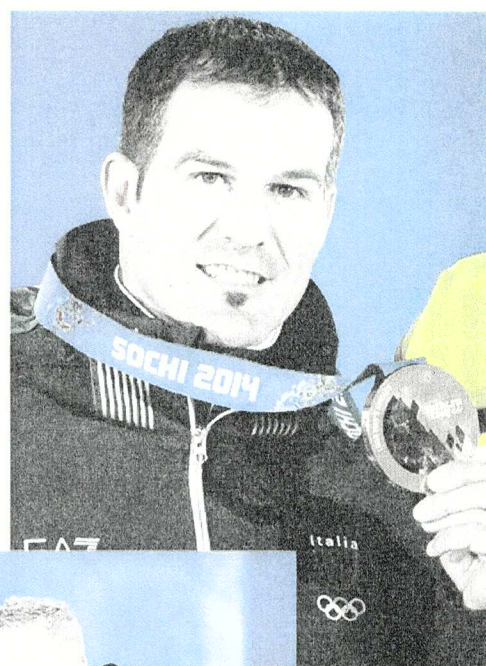

## RELAZIONE SULLA GESTIONE DEL PRESIDENTE AL BILANCIO D'ESERCIZIO AL 31 DICEMBRE 2013





## FEDERAZIONE ITALIANA SPORT INVERNALI

### IL PRESIDENTE

Il bilancio è stato predisposto in conformità agli schemi ed ai principi e criteri per la formulazione del regolamento di contabilità delle FSN e DSA emanati dal CONI e al regolamento di amministrazione della Federazione e ai principi contabili nazionali.

Il bilancio dopo l'accantonamento delle imposte d'esercizio per € 260.000,00= porta una perdita d'esercizio pari ad € 2.175.525,44=.

I ricavi ammontano a € 24.154.771,92= mentre i costi ammontano a € 25.589.047,49=.

Il risultato negativo recepisce le scritture di rettifica e di accantonamento che trovano origine da audit interna svolta nel corso del 2013, ed in particolare dall'analisi di conti creditori, per la maggior parte formati ante esercizio 2009. Tali scritture hanno portato l'incremento del fondo svalutazione crediti e l'incremento delle sopravvenienze passive.

Gli oneri straordinari imputati a bilancio ammontano a € 484.310,78= e sono riferiti al saldo delle sopravvenienze attive/passive.

Gli accantonamenti effettuati a F.do rischi e svalutazione crediti ammontano a € 1.450.703,73

Il bilancio, come avvenuto in passato per gli anni pre - olimpici, è stato caratterizzato da forti investimenti economico - finanziari a favore dell'attività agonistica per la preparazione delle nostre squadre all'appuntamento Olimpico di Sochi 2014.

Le operazioni sopra menzionate, meglio esposte nella nota integrativa, sono frutto di un lavoro finalizzato ad affinare le procedure organizzative amministrative e di bilancio, rivolte ad una politica di gestione più attenta al contenimento dei costi e all'equilibrio del conto economico. Il bilancio consuntivo 2013, così come presentato, con l'apporto delle scritture riportate nella nota integrativa necessarie alle coperture di eventuali criticità, sarà lo strumento basilico per una gestione oculata della Federazione per il futuro.

Nel corso dell'esercizio 2013 sono state analizzate in maniera analitica le poste dello Stato Patrimoniale. L'esame, come tra l'altro raccomandato dalla Giunta Nazionale del CONI, è stato indirizzato in particolare all'analisi di diverse criticità in relazione a crediti ante 2009. La Federazione, con la 3<sup>a</sup> variazione di Bilancio preventivo per il 2013, ha effettuato, secondo il "Principio della prudenza" in materia di redazione dei Bilanci, le opportune svalutazioni ed accantonamenti a fondo rischi, mediante scritture di rettifica che permetteranno di rendere l'immagine fedele del Bilancio consuntivo 2013. Anche per gli esercizi successivi al 2009 la Federazione, quando si sono rese necessarie, ha attuato tutte quelle

operazioni di rettifica o di accantonamento relative a crediti inesigibili o a operazioni di dubbia esigibilità.

La voce di bilancio più consistente è dettata dai crediti assicurativi alla voce di bilancio "Infortuni Atleti". Tale voce si riferisce a crediti sorti dal 2002 al 2009 relativi ad anticipazioni effettuate dalla Federazione in relazione alla copertura degli infortuni degli atleti nazionali. La maggior parte di tali anticipazioni sono riferite a crediti verso Inail, tale Ente è subentrato negli obblighi della società Sportass a suo tempo fallita. La Federazione ha avviato tutte le pratiche necessarie, con i propri legali, per il recupero di parte del credito verso l'Inail che ammonta ad € 435.103,28=. La Federazione anche se auspica di recuperare parte di tali somme le ha portate prudenzialmente a fondo svalutazione crediti per il suo intero ammontare.

La Federazione nel 2013 come in precedenza indicato ha dovuto effettuare ulteriori accantonamenti alla voce " Accantonamenti cause legali in corso" riferite alla causa FISU - SCODE pendente dal 1998. La Federazione con sentenza del Tribunale Amministrativo Regionale per la Lombardia del 17/03/2014 è stata condannata al risarcimento dell'importo di € 315.157,40. Tale somma andrà maggiorata della rivalutazione monetaria e degli interessi sul capitale via via rivalutato a decorrere dalla scadenza triennale del contratto e fino al giorno di pubblicazione della sentenza.

La sentenza ha condannato la Federazione al pagamento delle spese legali pari ad € 25.000 oltre IVA e c.p.a. e al pagamento delle spese di C.T.U., liquidate in € 8.000,00, oltre accessori.

Il fondo rischi accantonato ammonta ad € 923.824,31 e risulta ampiamente congruo. Si ritiene prudenzialmente di mantenere tale importo in considerazione che Scode potrebbe ricorrere al Consiglio di Stato.

Il presente Consiglio Federale si è trovato ad affrontare situazioni che non derivano dal proprio operato e che hanno comportato la forte perdita d'esercizio. Tutto ciò non ha potuto permettere uno sviluppo di strategie ed investimenti nel medio e lungo periodo.

La Federazione nonostante queste premesse ha continuato a proseguire nel modo migliore possibile tutta l'attività agonistica sia Olimpica in vista delle Olimpiadi di Sochi 2014 il cui andamento verrà illustrato alla fine di tale relazione e sia quella giovanile; il tutto anche grazie anche all'apporto economico - finanziario del CONI. Si è favorito nel 2013 principalmente lo sport ed il territorio, quest'ultimo, linfa vitale per il nostro mondo e per i giovani che si affacciano alle varie discipline degli sport invernali. I costi per tali voce sono incrementati del 10% rispetto a quanto preventivato.

In riferimento a quanto qui sopra comunicato, la Federazione sta effettuando un attento monitoraggio dei costi relativi all'attività agonistica con l'introduzione di nuove procedure.

Lo stesso viene effettuato per quanto riguarda i costi generali e di struttura.

Con riferimento le cause legali si precisa che il fondo rischi accantonato in bilancio, rispecchia le indicazioni dei legali incaricati circa il rischio massimo cui la Federazione potrebbe incorrere.

La Federazione nel corso del 2013 ha concluso un'importante contratto con la società Infront che è diventata advisor nella commercializzazione dei diritti commerciali. Tale contratto permetterà alla Federazione di avere una base certa di ricavi fino alla stagione 2017/2018 potendo in questo modo pianificare anticipatamente la propria attività.

Al fine di rendere ancora più appetibile la tessera la Federazione ha deciso di reinserire l'RC dei tesserati, nonostante ciò la stagione sportiva 2013/2014 ha recepito un'ulteriore lieve decremento per quanto riguarda i tesseramenti che si riflette a pieno però nel bilancio d'esercizio 2013.

Il Bilancio consuntivo 2013 è stato redatto in conformità al regolamento di contabilità, nonché agli schemi, ai principi e criteri per la formulazione del bilancio indicati dal CONI ed illustrato dalla documentazione allegata nello specifico: Nota integrativa e schemi di bilancio consuntivo che facilitano la lettura dei documenti relativi all'esercizio 2013.

La suddetta relazione è stata predisposta per dare le necessarie indicazioni, politico - amministrative con cui unitamente al Consiglio Federale è stata condotta la gestione della Federazione.

### Valore della Produzione

Il valore complessivo dei ricavi ammonta a € 24.154.772 di cui € 22.295.409 derivanti dall'Attività Centrale ed € 1.859.363 prodotti dall'Attività Territoriale; quest'ultima ha registrato quest'anno un decremento del 15% rispetto al 2012 mentre quella centrale risulta in linea.

L'assegnazione CONI è stata superiore rispetto a quella dell'esercizio precedente. L'incremento del 24% è dovuto sia a maggior contributi per la Preparazione Olimpica e Attività sia per l'allineamento dei contributi a favore del personale federale. Le quote degli Associati (affiliazioni, riaffiliazioni, tesseramento) ammontano a € 2.111.212 con un decremento (32%) rispetto al valore del 2012 così come meglio dettagliato in premessa.

I ricavi per Diritti Televisivi, sponsorizzazioni e pubblicità, nonché da Manifestazioni Internazionali e Nazionali ammontano ad € 9.989.560 contro i 10.463.621 dell'anno precedente. Il decremento di maggior rilievo è dovuto dai ricavi sui diritti televisivi in quanto l'anno 2012 beneficiava di un una tantum e a un decremento della voce in contropartita nonché dallo slittamento delle gare di coppa del Mondo che comportano alla Federazione una diminuzione delle entrate.

### Costi

I costi della produzione riferiti alla Preparazione Olimpica e Alto livello ammontano ad € 15.183.900 in linea con quelli del 2012.

I costi per l'attività sportiva ammontano ad € 2.065.745 (- 21% rispetto al 2012); dovuti dalla diminuzione del costo del premio assicurativo.

Tali costi comprendono le assegnazioni di fondi effettuate a favore e per lo sviluppo delle discipline olimpiche, nonché le assegnazioni effettuate ai comitati e agli sci club.

I costi sostenuti dalla Struttura Territoriale per l'attività sportiva ammontano a € 2.041.489 con un decremento del 16% rispetto all'esercizio 2012.

I costi dell'attività centrale per funzionamento e attività generale ammontano ad € 5.450.273 con un incremento del 68% rispetto all'esercizio 2012. Tale incremento è dovuto maggiormente dai fatti extra-gestionali quali accantonamenti fondo svalutazione crediti e fondo rischi, riportati in premessa e meglio descritti in nota integrativa.

All'interno di tali voci si evince la diminuzione del 11% delle voci riferite agli Organi e Spese Commissioni Federali e una diminuzione del 14% dei costi generali della struttura nonostante questi ultimi incorporino le continue spese legali che la Federazione si trova ad affrontare a causa di fatti straordinari.

I costi della stessa natura riferiti all'attività territoriale ammontano ad € 847.640 e registrano decremento dell' 19%.

#### **ATTIVITA' TERRITORIALE E SPORTIVO PROMOZIONALE**

Anche per il 2013 la Federazione non ha voluto far mancare il proprio sostegno alle organizzazioni territoriali Comitati Regionali e ai propri Sci Club affiliati, corrispondendo contributi pari ad € 422.167,99.

#### **ATTIVITA' DI COMUNICAZIONE/IMMAGINE/MARKETING**

La Federazione Italiana Sport Invernali, a partire dalla stagione agonistica 2013/2014, ha avviato come menzionato in premessa, una collaborazione con la società Infront che, in qualità di Advisor e Marketing Agent, ha affiancato e assisterà la Federazione nelle attività di gestione e commercializzazione di tutti i diritti di marketing in capo alla FISI stessa, fino al 2018. Obiettivo principale è lo sviluppo del valore del brand FISI, posizionandolo tra le migliori federazioni a livello internazionale.

Per quanto attiene le sponsorizzazioni realizzate in questa stagione, nonostante il non facile momento storico, la Federazione ha registrato diversi nuovi ingressi; l'aspetto degno di nota è che l'interesse delle Aziende è rivolto sia alla FISI nella sua complessità (es. Calzedonia), sia a singole discipline (es. "Armatix" per il Biathlon, "Reggiani Illuminazione" per lo Sci d'Erba o "Manifattura Valcison" per lo Sci alpinismo); con analogo trend positivo, abbiamo registrato l'ingresso di Aziende che, attraverso la fornitura di prodotti specifici necessari, hanno supportato l'attività delle direzioni agonistiche e dei settori federali. L'attenzione delle Aziende al mondo degli sport invernali si rileva anche dai numerosi contratti sottoscritti con la FISI a favore degli atleti appartenenti alle differenti discipline federali. Tra le ultime partnership realizzate in questa stagione, si rimanda alla neo collaborazione sottoscritta con EXPO 2015 che sancisce il ruolo di FISI quale partner istituzionale di Padiglione Italiana.

Passando alla disamina delle attività promozionali realizzate, questa stagione agonistica ha preso il via con la seconda edizione del "Fisi in Tour" che, dopo il felice debutto a Torino nel 2012, ha visto i nostri azzurri sfilare davanti alle telecamere della RAI a Milano, nel magnifico scenario di Piazza Castello. Di notevole successo anche l'evento che si è svolto a Madonna di Campiglio, 28 Atleti appartenenti a tutte le discipline olimpiche federali, distintisi nella passata stagione per i risultati conseguiti,

hanno ricevuto in uso dal Main Sponsor AUDI una autovettura brandizzata A4. Confermando poi la rinomata collaborazione con Skipass, anche per questa edizione 2013 la Federazione ha avuto a suo disposizione un ampio stand: posizionato in una zona centrale del padiglione fieristico, la personalizzazione di ogni spazio presente all'interno dello stand stesso, ha garantito ampia visibilità a tutti i partner federali. Tra i numerosi appuntamenti realizzati nell'occasione, ricordiamo la Conferenza Stampa che ha visto per la prima volta a Modena la partecipazione del neo Presidente del CONI, Giovanni Malagò, insieme al Presidente di Infront Marco Bogarelli. Anche in occasione della Festa degli Azzurri, la RAI ha seguito la premiazione dei podi conseguiti nella stagione trascorsa e la proclamazione dell'Atleta dell'anno. Ma per la prima volta l'attività della Federazione è andata oltre, con la partecipazione dei suoi istruttori nazionali di tutte le discipline (alpino, fondo, snowboard e telemark) che, oltre ad aver presentato la prima edizione del Testo Ufficiale per l'insegnamento al Bambino, in una pista allestita ad hoc, hanno svolto delle esibizioni insieme ai bambini.

Sempre sulla scia del consolidamento delle iniziative avviate, prosegue la collaborazione con i Comitati Organizzatori delle Gare di Coppa in Italia che si sono resi disponibili, laddove le condizioni lo hanno permesso, a trovare soluzioni logistiche ottimali -in termini di visibilità- per il posizionamento del Motorhome messo a disposizione dal Main Sponsor Federale AUDI quale area hospitality per atleti, partner, giornalisti (italiani e stranieri) e ospiti federali. Anche nel settore nordico, grazie al supporto di alcune Aziende, si è potuto realizzare senza alcun onere per la Federazione una struttura "bilico" che, al seguito della nazionale di sci di fondo in tutte le tappe di Coppa del Mondo, si presentava all'esterno come un ottimo veicolo di visibilità per le aziende aderenti, realizzando poi all'interno una vera e propria area per la lavorazione degli sci in condizioni ottimali.

Con l'obiettivo di incrementare le opportunità di visibilità dei nostri partner, per la prima volta è stata offerta loro la possibilità, in occasione dei Campionati Italiani Assoluti di Sci Alpino, di essere presenti sui campi da gara, nell'area di arrivo o lungo il percorso, nelle modalità scelte da loro stessi (es. Monini ha utilizzato striscioni personalizzati lungo il tracciato e un gonfiabile allestito nella zona di arrivo).

Per quanto riguarda il Tesseramento, questa stagione agonistica ha registrato un ampio coinvolgimento delle Società di Impianti a fune: ben 28 società hanno infatti aderito alla Campagna promossa dalla Federazione che prevedeva uno sconto del 50% sull'acquisto dello skipass giornaliero per ben 5 giornate durante la stagione invernale 2013/2014.

Tra i progetti in via di sviluppo, vi è infine la realizzazione di un nuovo portale federale: nel corso della corrente stagione agonistica, attraverso la somministrazione di un questionario ad un campione di circa 50.000 persone (tesserati FIS e non), è stata infatti realizzata un'indagine con l'obiettivo di verificare l'utilizzo e il gradimento dell'attuale portale federale al fine di verificare le aree di intervento per eventuali

implementazioni future. Qui di seguito vengono riportate le analisi sulle performance del sito della Federazione Italiana Sport Invernali.

## Fisi.org, come un quotidiano

- Anche quest'anno le performances del sito Fisi.org sono testimoniate da numeri di tutto rispetto in crescita del 30% rispetto allo scorso anno.
- Dal settembre 2013 al febbraio 2014 i visitatori del sito Fisi sono stati 424.810 (stesso periodo dello scorso anno 338.383)
- Per un totale di 4.760.485 di pagine viste nel periodo (scorso anno 3.861.110)

## Diagramma sett. 2013 – feb. 2014

Periodo di riferimento	Periodo di riferimento	Periodo di riferimento	Periodo di riferimento
<b>Settembre</b> Periodo di riferimento: 01 Set 2013 - 30 Set 2013 Pagina vista: 41.241 (137,7%) Ultimo visita: 30 Set 2013 - 12:39	<b>Settembre</b> Periodo di riferimento: 01 Set 2012 - 30 Set 2012 Pagina vista: 30.000 (72,7%) Ultimo visita: 30 Set 2012 - 12:39	<b>Settembre</b> Periodo di riferimento: 01 Set 2013 - 30 Set 2013 Numero di visite: 42.000 Ultimo visita: 30 Set 2013 - 12:39	<b>Settembre</b> Periodo di riferimento: 01 Set 2012 - 30 Set 2012 Numero di visite: 30.000 Ultimo visita: 30 Set 2012 - 12:39
<b>Settembre</b> Periodo di riferimento: 01 Set 2013 - 30 Set 2013 Pagina vista: 41.241 (137,7%) Ultimo visita: 30 Set 2013 - 12:39	<b>Settembre</b> Periodo di riferimento: 01 Set 2012 - 30 Set 2012 Pagina vista: 30.000 (72,7%) Ultimo visita: 30 Set 2012 - 12:39	<b>Settembre</b> Periodo di riferimento: 01 Set 2013 - 30 Set 2013 Numero di visite: 42.000 Ultimo visita: 30 Set 2013 - 12:39	<b>Settembre</b> Periodo di riferimento: 01 Set 2012 - 30 Set 2012 Numero di visite: 30.000 Ultimo visita: 30 Set 2012 - 12:39
<b>Settembre</b> Periodo di riferimento: 01 Set 2013 - 30 Set 2013 Pagina vista: 41.241 (137,7%) Ultimo visita: 30 Set 2013 - 12:39	<b>Settembre</b> Periodo di riferimento: 01 Set 2012 - 30 Set 2012 Pagina vista: 30.000 (72,7%) Ultimo visita: 30 Set 2012 - 12:39	<b>Settembre</b> Periodo di riferimento: 01 Set 2013 - 30 Set 2013 Numero di visite: 42.000 Ultimo visita: 30 Set 2013 - 12:39	<b>Settembre</b> Periodo di riferimento: 01 Set 2012 - 30 Set 2012 Numero di visite: 30.000 Ultimo visita: 30 Set 2012 - 12:39
<b>Settembre</b> Periodo di riferimento: 01 Set 2013 - 30 Set 2013 Pagina vista: 41.241 (137,7%) Ultimo visita: 30 Set 2013 - 12:39	<b>Settembre</b> Periodo di riferimento: 01 Set 2012 - 30 Set 2012 Pagina vista: 30.000 (72,7%) Ultimo visita: 30 Set 2012 - 12:39	<b>Settembre</b> Periodo di riferimento: 01 Set 2013 - 30 Set 2013 Numero di visite: 42.000 Ultimo visita: 30 Set 2013 - 12:39	<b>Settembre</b> Periodo di riferimento: 01 Set 2012 - 30 Set 2012 Numero di visite: 30.000 Ultimo visita: 30 Set 2012 - 12:39
<b>Settembre</b> Periodo di riferimento: 01 Set 2013 - 30 Set 2013 Pagina vista: 41.241 (137,7%) Ultimo visita: 30 Set 2013 - 12:39	<b>Settembre</b> Periodo di riferimento: 01 Set 2012 - 30 Set 2012 Pagina vista: 30.000 (72,7%) Ultimo visita: 30 Set 2012 - 12:39	<b>Settembre</b> Periodo di riferimento: 01 Set 2013 - 30 Set 2013 Numero di visite: 42.000 Ultimo visita: 30 Set 2013 - 12:39	<b>Settembre</b> Periodo di riferimento: 01 Set 2012 - 30 Set 2012 Numero di visite: 30.000 Ultimo visita: 30 Set 2012 - 12:39
<b>Settembre</b> Periodo di riferimento: 01 Set 2013 - 30 Set 2013 Pagina vista: 41.241 (137,7%) Ultimo visita: 30 Set 2013 - 12:39	<b>Settembre</b> Periodo di riferimento: 01 Set 2012 - 30 Set 2012 Pagina vista: 30.000 (72,7%) Ultimo visita: 30 Set 2012 - 12:39	<b>Settembre</b> Periodo di riferimento: 01 Set 2013 - 30 Set 2013 Numero di visite: 42.000 Ultimo visita: 30 Set 2013 - 12:39	<b>Settembre</b> Periodo di riferimento: 01 Set 2012 - 30 Set 2012 Numero di visite: 30.000 Ultimo visita: 30 Set 2012 - 12:39



## Gennaio, il mese dei record

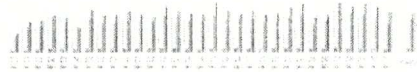

giorno	visite	pagine	visite	pagine
01/01/2014	8.111	30.000	8.111	30.000
02/01/2014	7.998	29.800	7.998	29.800
03/01/2014	7.976	29.700	7.976	29.700
04/01/2014	7.748	29.000	7.748	29.000
05/01/2014	8.401	30.200	8.401	30.200
06/01/2014	8.819	30.800	8.819	30.800
07/01/2014	8.942	31.000	8.942	31.000
08/01/2014	8.144	29.500	8.144	29.500
09/01/2014	8.227	29.600	8.227	29.600
10/01/2014	8.098	29.400	8.098	29.400
11/01/2014	8.814	30.800	8.814	30.800
12/01/2014	9.014	31.000	9.014	31.000
13/01/2014	7.718	28.700	7.718	28.700
14/01/2014	8.418	30.100	8.418	30.100
15/01/2014	8.608	30.400	8.608	30.400
16/01/2014	8.817	30.800	8.817	30.800
17/01/2014	8.917	31.000	8.917	31.000
18/01/2014	8.917	31.000	8.917	31.000
19/01/2014	8.917	31.000	8.917	31.000
20/01/2014	8.917	31.000	8.917	31.000
21/01/2014	8.917	31.000	8.917	31.000
22/01/2014	8.917	31.000	8.917	31.000
23/01/2014	8.917	31.000	8.917	31.000
24/01/2014	8.917	31.000	8.917	31.000
25/01/2014	8.917	31.000	8.917	31.000
26/01/2014	8.917	31.000	8.917	31.000
27/01/2014	8.917	31.000	8.917	31.000
28/01/2014	8.917	31.000	8.917	31.000
29/01/2014	8.917	31.000	8.917	31.000
30/01/2014	8.917	31.000	8.917	31.000
31/01/2014	8.917	31.000	8.917	31.000
<b>Totale</b>	<b>223.159</b>	<b>808.854</b>	<b>223.159</b>	<b>808.854</b>

## I numeri di Gennaio 2014

- Media di visitatori giornalieri: 7.198,68
- Totale visitatori: 223.159
- Media pagine viste quotidianamente: 38866,26
- Totale pagine viste nel mese: 1.204.854

## 7 minuti al giorno

Durata delle visite	
Numero di visite: 223151 - 3949 - 423	
Paese	Percentuale
USA	13,1%
ITALIA	12,2%
FR	11,7%
GB	7,9%
RUSSIA	7,1%
GERMANIA	6,7%
SPAIN	2,1%

403 secondi al giorno è la media del tempo che ogni utente passa sul sito Fisi.org, per il web si tratta di un tempo enorme

## Gli “acceleratori”

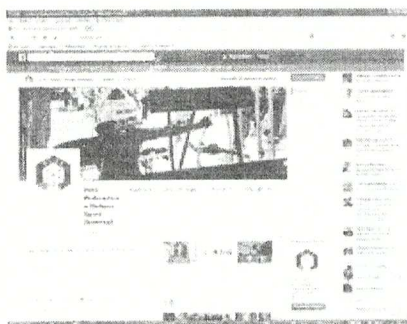

Twitter F.I.S.I.

Facebook F.I.S.I.

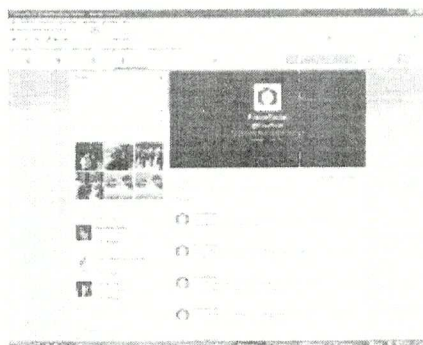

## 30% in più

- La crescita di consensi che il sito Fisi.org ha ottenuto quest'anno si deve in buona parte alla creazione della pagina Facebook ufficiale e dell'account Twitter ufficiale che vengono gestiti e aggiornati costantemente dall'Ufficio Stampa, così come avviene per il sito internet.

## ATTIVITA' AGONISTICA STAGIONI 2012/2013 - 2013/2014

Quella del 2012/2013 è stata stagione di Mondiali e l'Italia ha fatto man bassa di medaglie partecipando alle rassegne iridate con tutte le proprie Nazionali. Sono 43 le medaglie conquistate complessivamente dagli Azzurri della Federazione Italiana Sport Invernali, di cui 8 d'oro.

Lo slittino naturale ha fatto il pieno di ori grazie a Patrick Pigneter, Florian Clara, Alex Gruber e Maria Schwarz; ha conquistato l'oro anche Simone Origone nello sci velocità.

Lo sci alpino ha vinto 3 medaglie ai Mondiali di Schladming: l'argento di Dominik Paris in discesa, l'argento di Nadia Fanchini ancora in discesa e il bronzo di Manfred Moelgg in gigante.

Due medaglie per lo snowboard grazie a Roland Fischnaller che ha saputo mettersi al collo sia l'argento nel gigante parallelo che il bronzo nello slalom parallelo.

Storico bronzo nel biathlon femminile ai Mondiali di Nove Mesto grazie a Dorothea Wierer, Nicole Gontier, Michela Ponza e Karin Oberhofer che hanno portato per la prima volta nella storia la bandiera italiana su un podio iridato nello sport del fondo e del tiro.

Ben sei le medaglie conquistate dalla Nazionale di sci d'erba grazie a Edoardo Frau, Ilaria Sommariva, Antonella Manzoni e Fausto Cerentin.

E sono 13 gli allori per lo sci alpinismo, disciplina in grande crescita di praticanti che vede l'Italia fra le nazioni leader al mondo.

La potenza delle Nazionali F.I.S.I. è ben espressa dai 127 podi conquistati nelle diverse Coppe del mondo e dalle 5 Coppe assolute che i nostri azzurri hanno saputo mettere in bacheca.

Roland Fischnaller ha vinto la Coppa assoluta di slalom parallelo, mentre Patrick Pigneter ha conquistato la settima Coppa di cristallo della sua carriera nello slittino naturale, bissandola - in coppia con Florian Clara - anche nel doppio. Terza Coppa della carriera per l'atleta più forte dello sci d'erba internazionale, Edoardo Frau. Per Simone Origone, l'uomo più veloce al mondo senza l'ausilio di un motore, si è trattato invece della Coppa numero 8.

In Coppa del mondo spiccano i 15 podi dello sci alpino e, in particolare, le 6 vittorie ottenute dalla Nazionale di velocità maschile grazie ai successi di Christof Innerhofer, Matteo Marsaglia e Dominik Paris.

Lo snowboard ha fatto registrare 14 podi con le 3 vittorie di Michela Moioli, Omar Visintin e Roland Fischnaller. La Nazionale italiana è seconda nella classifica per nazioni, alle spalle dell'Austria.

Il fondo è salito 5 volte sul podio, 2 volte il salto e 2 il biathlon. Lo slittino artificiale ha conquistato 13 podi e Armin Zoeggeler ha messo a segno la vittoria numero 55 della sua immensa carriera. Sono addirittura 33 i podi per lo slittino naturale, disciplina che rappresenta una vera "cassaforte" per la F.I.S.I.

Per 11 volte sono saliti sul podio di Coppa i fratelli Ivan e Simone Origone facendo dell'Italia la nazione leader dello sci velocità. 14 sono invece i podi nello sci alpinismo e 18 quelli dello sci d'erba.

Una bella novità nel panorama dello sci alpino nazionale è stata la prima edizione dei Campionati Italiani Assoluti di slalom in edizione notturna che si sono disputati il 30 dicembre 2012 a Pozza di Fassa, con gran successo di pubblico. I primi titoli di questa nuova formula sono andati a Manfred Moelgg e a Irene Curtoni. Il 6 e 7 aprile, a Cortina d'Ampezzo, ha avuto luogo anche la prima edizione del Criterium Nazionale Cuccioli, competizione che ha assegnato per la prima volta il titolo italiano.

La stagione 2013/2014 è quella che porta alla XXII edizione dei Giochi Olimpici di Sochi.

A Sochi gli azzurri della Federazione Italiana Sport Invernali hanno conquistato quattro medaglie, lo stesso numero di quelle conquistate a Vancouver, purtroppo con l'assenza di una medaglia d'oro.

Si è trattato comunque di medaglie memorabili. Christof Innerhofer ha vinto l'argento nella discesa e il bronzo nella supercombinata, riportando l'Italia dello sci alpino ai tempi di Alberto Tomba. Era, infatti, dai tempi del più grande sciatore italiano di tutti i tempi che un azzurro non riusciva a vincere due medaglie nella stessa edizione dei Giochi.

Armin Zoeggeler ha compiuto un'impresa leggendaria vincendo la sesta medaglia consecutiva in sei edizioni dei Giochi Olimpici. Il bronzo vinto dallo slittinista a Sochi rappresenta un record assoluto: mai nessun atleta in nessuna disciplina estiva e invernale è riuscito a vincere sei medaglie individuali consecutive. Grazie a questa ulteriore pagina di storia dello sport, Armin Zoeggeler è entrato a far parte delle icone del Museo dello Sport del Cio.

Bellissima e altrettanto storica la medaglia vinta dalla squadra italiana nella staffetta mista del biathlon. La disciplina era al debutto olimpico e l'Italia ha saputo portare a casa un bellissimo bronzo grazie a Dorothea Wierer, Karin Oberhofer, Dominik Windisch e Lukas Hofer. Sedici anni dopo l'argento individuale di Pieralberto Carrara e ventisei anni dopo il bronzo in staffetta di Calgary '88, l'Italia del biathlon torna dunque a festeggiare questo alloro che segna la buona salute di tutto il movimento.

Ma non ci sono state solo le Olimpiadi quest'anno. L'Italia si è già aggiudicata 3 Coppe del mondo assolute: con Omar Visintin nello snowboardcross, prima Coppa della specialità per un italiano, e con i "soliti" Pigneter e Clara nel singolo e nel doppio dello slittino naturale.

Nello sci di velocità Simone Origone è riuscito a battere se stesso, stabilendo il nuovo primato mondiale di velocità sugli sci fermando le fotocellule della pista di Vars sui 252,454 km/h.

E sono già 93 i podi complessivi conquistati dagli azzurri nelle diverse discipline (va tenuto presente che la stagione dello sci d'erba deve ancora prendere il via).

Nove sono stati i podi dello sci alpino con la vittoria di Dominik Paris a Lake Louise. Ma i piazzamenti sono stati tantissimi tanto che l'Italia ha

comunque chiuso al terzo posto nella classifica per nazioni dietro ad Austria e Svizzera. Tre i podi nel fondo, uno nel salto e due nella combinata nordica che ha visto ritornare fra i migliori il bronzo olimpico di Vancouver, Alessandro Pittin, uscito definitivamente da due bruttissimi infortuni.

Due i podi nel biathlon tra cui spicca la storica vittoria di Lukas Hofer nella sprint di Anterselva. Erano 14 anni che non riusciva un'impresa simile ad un italiano.

Lo slittino artificiale ha messo a segno 15 piazzamenti sul podio facendo emergere un nuovo talento che si affianca a quello, illustre, di Zoeggeler: la pista di Lillehammer ha salutato la prima vittoria del giovane Dominik Fischnaller, sicuro talento su cui investire per il futuro.

Nello snowboard i podi sono stati nove con le tre vittorie di Omar Visintin, Fabio Cordi e della coppia Michela Moioli/Raffaella Brutto. Nello sci slopestyle è arrivato il primo, storico podio di Silvia Bertagna che si è così guadagnata anche un pass olimpico in questa nuova disciplina.

Lo slittino naturale ha portato ben 24 podi, mentre 10 sono arrivati nello sci alpinismo e 17 nello sci velocità.

E' stato un anno molto positivo a livello giovanile, che ha visto emergere molti nuovi talenti che potranno arricchire le Nazionali maggiori nei prossimi anni.

Nello sci alpino due nuovi campioni Mondiali Junior si affacciano alla ribalta: Marta Bassino ha vinto il gigante e ha già debuttato in Coppa del mondo a Lenzerheide e Matteo De Vettori ha conquistato l'oro della supercombinata, oltre al bronzo nel superG. Argento per Karoline Pichler, sempre in gigante.

Giulia Stuerz si è messa in luce ai Mondiali Under23 di fondo conquistando una bellissima medaglia di bronzo nella sprint.

Addirittura tripletta per la giovanissima Lisa Vittozzi ai Mondiali Giovani di biathlon: due ori, nella sprint e nella pursuit e argento nell'individuale.

Oro e argento nel singolo femminile ai Mondiali Junior di slittino artificiale per Andrea Voetter e Sandra Robatscher, mentre è arrivato l'argento per il doppio Florian Gruber/Simon Kainzwaldner. Lo slittino naturale prosegue la sua tradizione grazie all'oro junior di Greta Pinggera e all'argento di Carmen Planotscher. Pinggera/Folie/Agnesod/Sarteur hanno vinto anche l'argento nella staffetta a squadre.

Lo sci alpinismo mette in evidenza i futuri talenti di Alba De Silvestro, Federico Nicolini e Giulia Compagnoni, due medaglie a testa agli Europei Junior, oltre a quello di Pietro Canclini.

A i Mondiali Junior di snowboard e freestyle di Chiesa Valmalenco, Maurizio Bormolini ha conquistato la medaglia d'argento nello slalom parallelo, mentre Sofia Belingheri e Francesca Gallina hanno vinto la medaglia di bronzo nella gara a squadre dello snowboard cross, andando così a completare un quadro sufficientemente ricco di successi sia ad alto livello che nelle categorie giovanili, segno della buona salute complessiva del movimento degli sport invernali in Italia.

## CONCLUSIONI

Alla luce di quanto sopra esposto, considerando che:

- la perdita dell'esercizio è pari ad € 2.175.525,44;
- gli utili portati a nuovo ammontano ad € 452.400,91;
- il fondo di dotazione è pari ad € 718.028,24;

Propone:

- di approvare il bilancio d'esercizio 2013 così come presentato;
- di coprire parzialmente perdita d'esercizio di € 2.175.525,44 mediante l'utilizzo degli utili portati a nuovo per € 452.400,91 che portano la perdita residua di € 1.723.124,53;
- di ripianare la perdita residua sopra indicata in € 1.723.124,53 in quattro anni, a partire dall'esercizio 2014 fino all'esercizio 2017, destinando annualmente un utile d'esercizio pari ad almeno € 430.781,13

Milano, 03 aprile 2014

Il Presidente  
Flavio Roda  

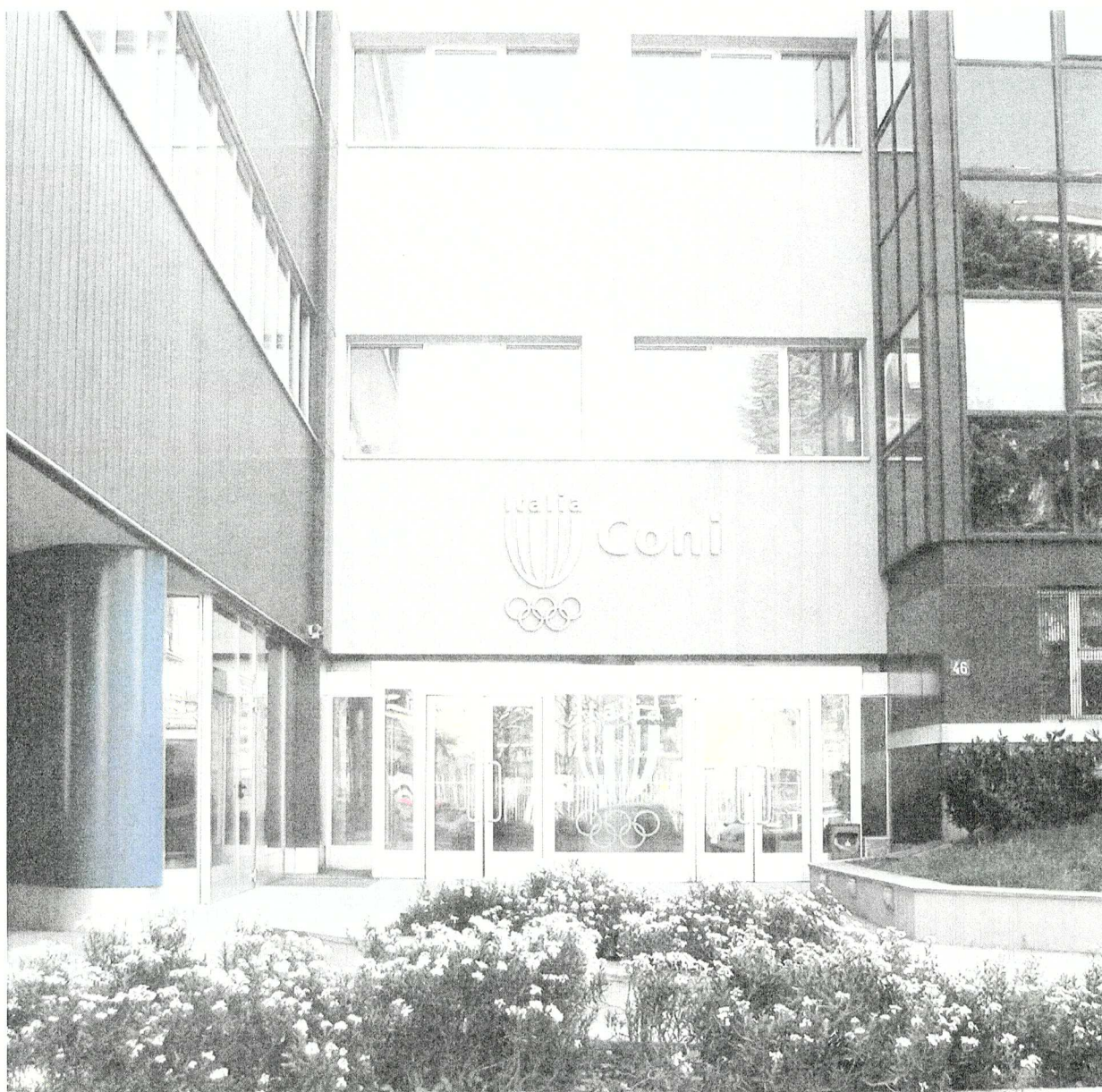
RELAZIONE SULLA GESTIONE DEL PRESIDENTE  
AL BILANCIO D'ESERCIZIO AL 31 DICEMBRE 2013