

1. Razionalizzazione menù Caratteristiche Gara

2. ACQPlus

- Riordinata lista dispositivi acquisizione
- Fix acquisizione per cronometro Alge Timy USB

3. FIS

- FIX <Tag> nominativo concorrente file XML
- Gestione gare Master FIS con relativi <TAG> nel XML

- Live FIS (Esportazione gruppo di merito per draw, reinvio velocità)

4. Correzione BUG minori ed implementazioni varie

- Aggiornata DLL in import gare valore penalità NULL
- Aggiornamento tabella tipologia gara
- Aggiornata tabella formati gara
- Aggiornata DLL cronometro AlgeTimy

1. Gestione Società

Codici e denominazioni società saranno gestite nella specifica manifestazione e non in un archivio generico. In caso di copia di una gara da un dispositivo ad un altro sarà sufficiente copiare la cartella COMEGARA.SPC

2. Gestione Atleti Stranieri – FISJ Open

Per gli atleti stranieri che partecipano a gare FISJ OPEN verrà indicata in automatico la nazione di appartenenza

3. Allert Invio Matrix – Tabellone

Implementato allert, in fase di invio matrix, nelle gare dov'è previsto il tabellone.

N.B. Se stiamo inviando la qualifica, quindi non è selezionato l'ultimo turno del tabellone è giusto procedere. (facendo sempre attenzione ad aver selezionato la fase esatta)

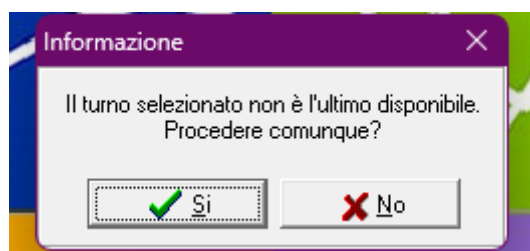

4. Implementazione ultimo BIB assegnato

Nella sezione "Calcola ed Assegna" è stata implementata la visualizzazione dell'ultimo pettorale assegnato

5. Implementata Acquisizione Velocità – (Cronometri Microgate)

È possibile acquisire in maniera automatica dai cronometri Microgate i dati della velocità

N.B.: Fare attenzione alla configurazione della Linea, ed attivare l'invio dei dati sul cronometro

6. Implementazione sorteggio Range Punti

È possibile impostare un range di punti e sorteggiare gli atleti rientranti in quel range

Assegnazione automatica <input checked="" type="radio"/> Pettorali <input type="radio"/> Ora Partenza		Inizia da pettorale: <input type="text" value="1"/>	Ordinamento per il calcolo <input type="radio"/> Pettorale <input checked="" type="radio"/> Punti lista Crescente + Casuale <input type="radio"/> Punti lista Decrescente + Casuale <input type="radio"/> Gruppo di merito + Casuale <input type="radio"/> Gr. merito + P.ti Lista cresc. + Casuale <input type="radio"/> Gr. merito + P.ti Lista decr. + Casuale <input type="radio"/> Casuale <input type="radio"/> Punti Altri Crescente + Casuale <input type="radio"/> Punti Altri Decrescente + Casuale
Modello: <input type="text" value="FISI"/>			
Ultimo bib assegnato: <input type="text"/>			
<input checked="" type="checkbox"/> Assegna		<input type="checkbox"/> Sorteggia 1° gruppo <input checked="" type="checkbox"/> Sorteggia range P.ti <input type="text" value="30"/>	

Nel caso siano previste 2 Manche in automatico il sistema assegna alla relativa categoria il numero bibo equivalente agli atleti rientranti nel sorteggio.

Nome conciso:	<input type="text" value="MASTER A1 - MASCHILE"/>
Nome stampa:	<input type="text" value="MASTER A1 - MASCHILE"/>
Nome TV:	<input type="text" value="MASTER A1 - MASCHILE"/>
BIBO:	<input type="text" value="modif."/> <input type="text" value="3"/> <input type="text" value="Max part. 2ª m."/>

N.B.: Utilizzabile solo in combinazione con “Punti Lista Crescente + Casuale”

7. Correzione Bug minori ed implementazioni varie

- Corretta selezione turni tabellone per gare SkiCross
- Disabilitazione Live FISJ se gara non FISJ
- Invio stato DNS e concorrente successivo per il live, nel caso di DNS inserito direttamene da software
- Migliorata classifica società nelle gare salto
- Implementato avviso se viene impostato stato Riserva ad atleta con pettorale già assegnato
- Implementazione tabella punti – Coppa Italia Biathlon

1. Ottimizzazioni generali

Aggiornamento categorie e coefficienti per la stagione 22-23

2. Implementazione tabella Coefficienti/ Fattori Gara

Migliorata ed implementata la gestione per i fattori gara, sia FISL che FIS

Gestione coefficienti FISL

Coefficienti	Non punteggiati
Discesa: 1250	Discesa: 400
Speciale: 730	Speciale: 400
Gigante: 1010	Gigante: 400
SuperG: 1190	SuperG: 400
Comb. Alpina: 1360	Comb. Alpina: 400
Fondo T. C.: 800	Fondo T. C.: 600
Fondo T. L.: 800	Fondo T. L.: 600
Fondo Sprint: 1200	Fondo Sprint: 600
Fondo Mass: 1400	Fondo Mass: 600
Biathlon: 380	Biathlon: 300
Inseguimento: 1200	Inseguimento: 600
Discesa Erba: 625	
Speciale Erba: 360	
Gigante Erba: 490	
SuperG Erba: 540	
Comb.Alp. Erba:	

Gestione coefficienti FIS

Coefficienti	Non punteggiati
Discesa: 1250	Discesa: 330
Speciale: 730	Speciale: 165
Gigante: 1010	Gigante: 220
SuperG: 1190	SuperG: 270
Comb. Alpina: 1360	Comb. Alpina: 270
Fondo T. C.: 800	Fondo T. C.: 176
Fondo T. L.: 800	Fondo T. L.: 176
Fondo Sprint: 1200	Fondo Sprint: 264
Fondo Mass: 1400	Fondo Mass: 308
Biathlon: 380	Biathlon: 400
Inseguimento: 1200	Inseguimento: 264
Discesa Erba: 625	
Speciale Erba: 360	
Gigante Erba: 490	
SuperG Erba: 540	
Comb.Alp. Erba: 575	

3. Gestione ACQPlus

Implementato commento su porte COM. Se la porta COM non è utilizzata, quindi non attiva sul computer, nella lista è presente la voce non attiva

1. Implementazione gestione stranieri per gare FISI_OPEN

Sblocco non più richiesto per le gare in cui è ammessa la partecipazione di concorrenti non tesserati FIS (stranieri)

Gli atleti saranno registrati nell'apposita sezione sul sistema FISOnline ed importati automaticamente da Sciplus come avviene per tutti gli altri atleti.

Gli atleti "stranieri" non saranno considerati per il calcolo punteggi nelle classifiche. Non è più necessario eliminare l'atleta prima dell'invio Matrix.

Tali atleti saranno identificati dallo stato "straniero" visibile in "Gestione concorrenti"

Ricerca concorrente: 232

Concorrente

Dist. part.: Società: VALSASSINA SKI TEAM A

Codice FIS: Num.: 42

Codice FIS: 59671

Nome: BUZZONI, Alessandro

Nome TV: BUZZONI, A. Conv.

Nome TV: VALSASSINA S

Com.: AC Qualif.:

Naz.: ITA Gr. mer.:

Anno: 07 ☐ Nascondi

Sesso: M ☐ Sq.:

Id Cat: A_M ☐ Riserva ☒ Straniero

Cat: A_M

Punti

Discesa Speciale Gigante Super G Comb.Alp.

FIS:

FIS: 367.87

Altri:

Aggiorna Punti da lista FIS

Export Transponder

Export CSV

Stampa

Chiudi

1 / PaqGiu - Scorre F10 - Cancella CTRL + INVIO - Conferma Tutto ESC - Esce

2. Implementazione gestione riserve

Il campo riserva, esclude il concorrente dalla gara (come se venisse cancellato)

Nelle stampe preliminari viene comunque riportato e contrassegnato con la lettera "R". Nelle stampe ufficiali non sarà presente.

Il valore riserva sarà assegnabile su portale FIS Online, quindi potrebbe già esser presente al momento del download anagrafiche, ma comunque resta gestibile dall'operatore in fase di riunione di giuria.

SciPlus 2023.2 FIS - TOP 50 - PDH Cup - [Gestione Concorrenti]

Configurazioni Dati Risultati Stampe Varie Server

Fase: Unica

Ordinamento: <Non selezionato>

Categoria: <Non selezionato>

Archivio: <Non selezionato>

FICr Federazione Italiana Cronometristi

Concorrenti Verifica pettorali Verifica categorie Assegna Pettorale Assegna da ordinamento Calcola ed assegna Import CSV Importa Gara FIS Filtra da Archivio Preferenze

Ord.	Pett.	Dist. par.	Concorrente	Rec.	Num.	Società	Com.	Naz.	Anno	Ses.	Punti	Gr.M.	Qualif.	Categorie
1	1		TASCHLER, Alesnah	1	163	AMATEURSPORTCLUB GSIE'AA	ITA	2009	F					R_F
2	2		SAMBUCCI, Lavinia	2	164	S.C. SOCIETA' SPORTIVA	CLS	2009	F					R_F
3	3		MORO, Allegra	3	93	S.C. SAUZE D'OULX A.D.	AOC	2010	F					R_F
4	4		BRAIDA-BRUNO, Filippo	4	93	S.C. SAUZE D'OULX A.D.	AOC	2010	M					R_M
5	5		BALDI, Felix	5	144	GOLDEN TEAM CECCARELLI	AOC	2010	M					R_M
6	6		CECCARELLI, Giovanni	6	144	GOLDEN TEAM CECCARELLI	AOC	2010	M					R_M
7	7		ROSSO, Pietro Augusto	7	144	GOLDEN TEAM CECCARELLI	AOC	2010	M					R_M
8	8		CHELLERIS, Andrea Ludovico	8	143	SCI C.A.I. MONTE LUSSAR	FVG	2009	M					R_M
9	9		STRANIERO11, Undici	9	-	-	AUS	2009	M					R_M
10			STRANIERO1, Uno (R)	10	-	-	USA	2009	M					R_M

Cronologia

Pett.	Dist. par.	Concorrente	Rec.	Num.	Società	Com.	Naz.	Anno	Ses.	Punti	Gr.M.	Qualif.	Categorie

Ricerca concorrente: STRANIERO1, UNO (R)

Dati Concorrente

N. rec.: 10

Dist. part.:

Codice FIS:

Codice FIS: S5286

Nome: STRANIERO1, Uno

Nome TV: STRANIERO1, U. Conv.

Nome TV:

Società:

Num.: 7777

Codice:

Nome:

Nome TV:

Com.:

Naz.: USA

Anno: 09 ☐ Nascondi

Sesso: M ☐ Sq.:

Id Cat: R_M ☒ Riserva ☐ Straniero

Cat: R_M

Punti

Discesa Speciale Gigante Super G Comb.Alp.

FIS:

FIS:

Altri:

Aggiorna Punti da lista FIS

Export Transponder

Export CSV

Stampa

Chiudi

PaqSu / PaqGiu - Scorre INVIO - Conferma ESC - Esce

Esempio:

- Riunione di giuria, comunicano che un atleta non prende parte alla manifestazione si può assegnare lo stato Riserva in modo che non venga conteggiato nei costi iscrizione e non abbia lo stato DNS in gara.

NB: è possibile che il concorrente abbia lo stato riserva già assegnato in quanto inserito a sistema FISOnline, se necessario lo stato di riserva può essere "rimosso" per permettere la partecipazione dell'atleta alla gara.

3. Nascondi Tempi in classifica

Possibilità di effettuare le stampe nascondendo i risultati dei singoli atleti (da usarsi per le gare ove previsto dal regolamento). In pratica la classifica viene stampata senza visualizzare i tempi realizzati dagli atleti. L'opzione può essere selezionata dalla "Gestione Categorie":

The screenshot shows the 'Gestione Categorie' window. At the top, there's a search bar with 'A_M' selected. Below it, the 'Dati Categoria' section contains various fields for category management. The 'Nascondi Tempi in Stampa' checkbox is located in the lower right area of this section and is circled in red. Other visible fields include 'Codice', 'Nome conciso', 'Nome stampa', 'Nome TV', 'BIBO', 'Anni', 'Sesso', 'Com', 'Nazione', 'ID Cat.', 'Qualificatore', 'Punti gara', 'Penalità gara', 'Intermedi', 'Numero Manche', 'Penalità ricevuta da FIS', 'Pen. Calc.', and 'App.'. The bottom of the window shows a status bar with 'PaoSu / PaoGiu - Scorre' and various keyboard shortcuts.

4. Gestione tempi DSQ

Per i concorrenti ai quali verrà assegnato lo stato DSQ il tempo sarà memorizzato separatamente, in modo da essere riassegnato automaticamente nel caso in cui l'atleta venga riammesso in gara.

5. Miglioramento Classifica di Società

Nella gare dove ci sono categorie di atleti che gareggiano su una singola manche ed altre categorie che invece gareggiano su due manche, il sistema consente il calcolo della Classifica di Società automaticamente senza dover più "esportare" ed "importare" i dati in combinata.

Sarà sufficiente selezionare un modello (di solito il modello FIS) che elenca tutte le categorie che devono essere incluse nel calcolo della classifica di società indipendentemente dal numero delle manche, per ottenere quanto desiderato.

Il numero di manche di ogni categoria deve essere stato indicato (o importato) nell'apposito campo in Gestione Categorie :

This screenshot is similar to the previous one, showing the 'Gestione Categorie' window. In this instance, the 'Numero Manche' dropdown menu is highlighted with a red circle. The value '2' is selected in the dropdown. The rest of the interface, including the search bar, category data fields, and status bar, remains the same.

6. Titolo manifestazione

Implementata la visualizzazione della manifestazione attiva nella barra titolo del software. Sia per Server che per Segreteria.

The screenshot displays the main interface of the 'SciPlus 2023.2 FIS - Trofeo Del Castello' software. The title bar at the top shows the application name. Below it, a menu bar includes 'Preliminari', 'Segreteria', 'Rete', 'Varie', and 'Esci'. The main area features a 'Directory' field with the path 'C:\SCIPLUS\DATI\'. To the right, there are fields for 'Gara' and 'Rete'. Below the directory field, a status bar indicates the active manifestation: 'SciPlus Segre FIS 2023.2 - Trofeo Del Castello - [Gestione Live Timing FICr]'. At the bottom, there's another menu bar with 'Configurazioni', 'Dati', 'Risultati', 'Stampe', 'Tabellone', 'Varie', and 'Esci'. A 'Fase' field shows 'Unica', and a 'Sblocca' button is visible on the left.

7. Implementazione scelta tabella punti per categorie nelle gare FIS

Aggiunta la possibilità di selezionare la tabella punti per ogni categoria nelle gare FIS Dati-> Manifestazione-> Dati Tecnici FIS

Configurazione dati manifestazione

Dati Generali | **Dati Tecnici FIS**

Organizzatore FIS: WINTER S.C.SUBIACO

Nazione: ITA Nazione ospitante: ITA

Gara (WC, EC, QG, ...): ROLWC

Codice delegato FIS:

Modifica dati Tecnici

☒ Generali
☐ Per Categoria

Dati Tecnici

Lista base in uso: 1 Tabella in uso: Coppa

Codice gara FIS: 2153

Adder di categoria:

Valore di correzione (K): 0.00

Penalità minima o fissa: NO MIN

Penalità massima: NO MAX

Modifica

Conferma

Annulla

Conferma Annulla

8. Implementazione nuova tabella Punti Coppa FIS Cross Country

Implementata la tabella punti coppa del mondo che assegna punteggi ai primi 50 atleti. Vedi Regolamento WC-Cross Country FIS

9. Gestione loghi

I loghi sono "legati" alla gara.

Sarà possibile impostare loghi diversi per ogni gara e non sarà più necessario modificarli ogni volta che si passa da una gara all'altra.

1. Ottimizzazioni generali

Aggiornamento categorie e coefficienti per la stagione 22-23

1. Implementata acquisizione stati (NP/NA/SQ) dal cronometro Master3

Implementata la possibilità di inviare i nomi degli atleti per mostrarli a tabellone tramite il tasto Invia Start List
Ora il software è in grado di acquisire direttamente lo stato NP/NA/SQ assegnato al pettorale. Essendo necessario impostare anche la porta sul concorrente squalificato si raccomanda di gestire gli squalificati, come in precedenza direttamente sul software e dopo validazione del D.T.

Master3 collegato a PC tramite cavo USB (con i relativi driver installati)

AcqPlus configurato con Digitech Master3 19200 (la porta COM va selezionata in base all'utilizzo) Master 3

Configurato con USB PC(NEW), 19200, 8, n, 1 TX

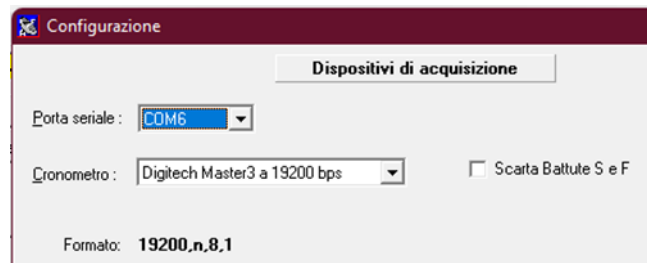

2. Implementato ordine di partenza manuale.

(N.B. assegnare i pettorali come sempre fatto, questa funzione permette solo un'assegnazione diversa della posizione di partenza e non la classica che vede un ordine crescente di pettorale)

Sarà possibile inserire manualmente i numeri di pettorale così da creare una start list che rispetti la sequenza scritta e non quella determinata dal numero crescente dei pettorali. Sarà possibile generare la start list da impostazioni predefinite.

Sarà possibile, premendo il tasto INS, inserire una riga e quindi un pettorale sopra il concorrente selezionato.

Sarà possibile importare tramite file JSON la classifica di gara 1 in modo tale da creare la start list per gara 2 che prevede l'inversione dei primi X concorrenti (settare il valore desiderato) poi i concorrenti in base al tempo, a seguire i concorrenti non iscritti a gara 1 se ci fossero, a seguire tutti NA/NP/SQ in ordine di pettorale decrescente (come previsto dal regolamento FISU 6.2.2.1).

Nel caso in cui vengano trovati concorrenti che non sono presenti nella gara importata e non hanno pettorali, verrà chiesto da che pettorale partire per l'assegnazione.

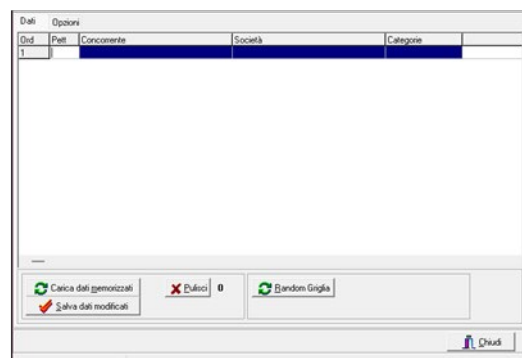

Calcola

Calcola in Ordine di Numero

Calcola in Ordine Decrescente

Calcola Random

Calcola da Classifica

☐ Accoda
☐ Solo Categorie selezionate
Considera solo i primi

Import da Json

Nome file da importare

☒ Accoda
Inverti i primi

Esegui Import

3. Correzione Bug minori

4. LIVE FICr.

Implementato valore di pubblicazione LIVE aggiuntivo per il portale FICr.

In caso di gare con stesso ID PUBBLICAZIONE INTERNET è possibile selezionare un valore aggiuntivo nel campo Sottogara.

Di default non è impostato nessun valore sul campo e può essere lasciato così, basta riportare il codice pubblicazione sul portale FICr come si è fatto fin ora.

Nel caso venga impostato un valore nel campo sottogara impostare lo stesso anche su portale FICr.

Configurazione dati manifestazione

Dati Generali
Dati Tecnici FISI

Titolo manifestazione

Data di svolgimento (GGMMAAAA)

Località di svolgimento

Codice pubblicazione Internet

Sottogara

Cronometraggio effettuato da : (es. 'Associazione ABC')

Elaborazione dati effettuata da :

Conferma

Annulla

1. Attivazione licenza FISl o FICr.

Il software rimane invariato per entrambi le versioni, viene modificata la dicitura a fondo pagina in fase di stampa.

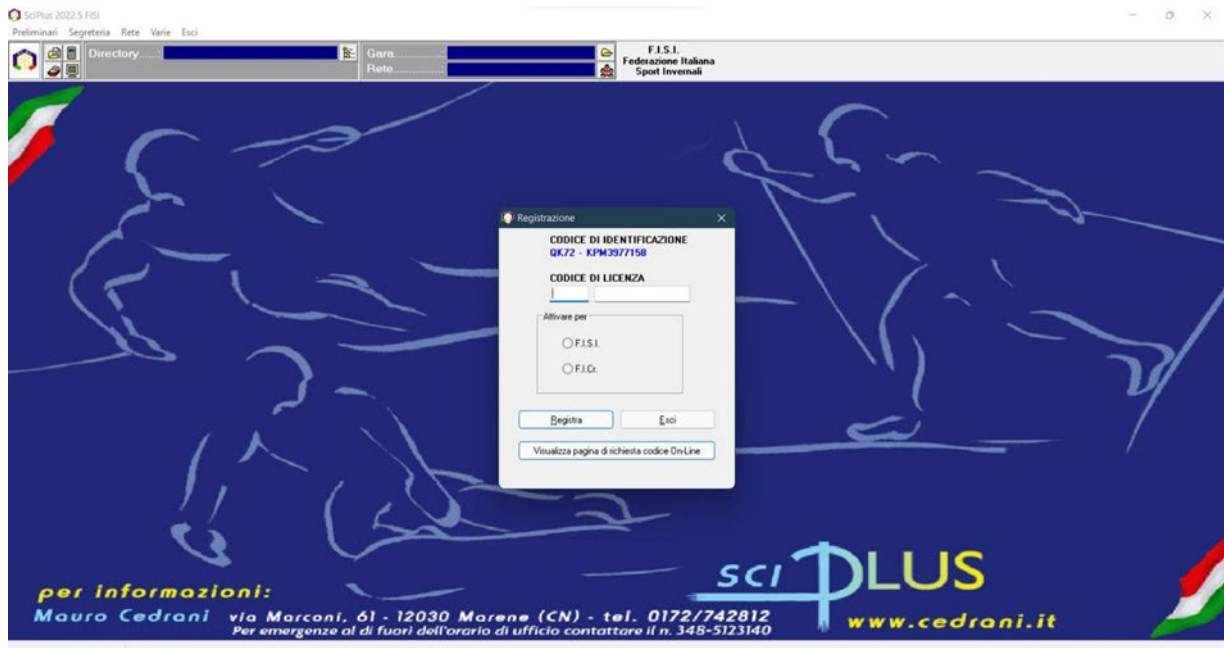

2. Inseriti alert per selezione TIPO GARA.

Eseguito l'import dei concorrenti su tipo gara FISl qualora venga scelto di passare ad un altro tipo gara non sarà più possibile tornare a gestire l'evento come FISl.

In caso venga impostata tipologia gara diversa da FISl una volta caricati i concorrenti non sarà possibile passare al tipo gara FISl.

Esempi:

Creo una gara FISl-> Importo gli iscritti-> Torno alle caratteristiche ed imposto gara FIS-> non potrò più tornare a FISl, dovrò creare una nuova gara.

Creo una gara FIS-> Carico gli atleti-> Torno alle caratteristiche per impostarla FISl, non può essere fatto, va creata una nuova gara.

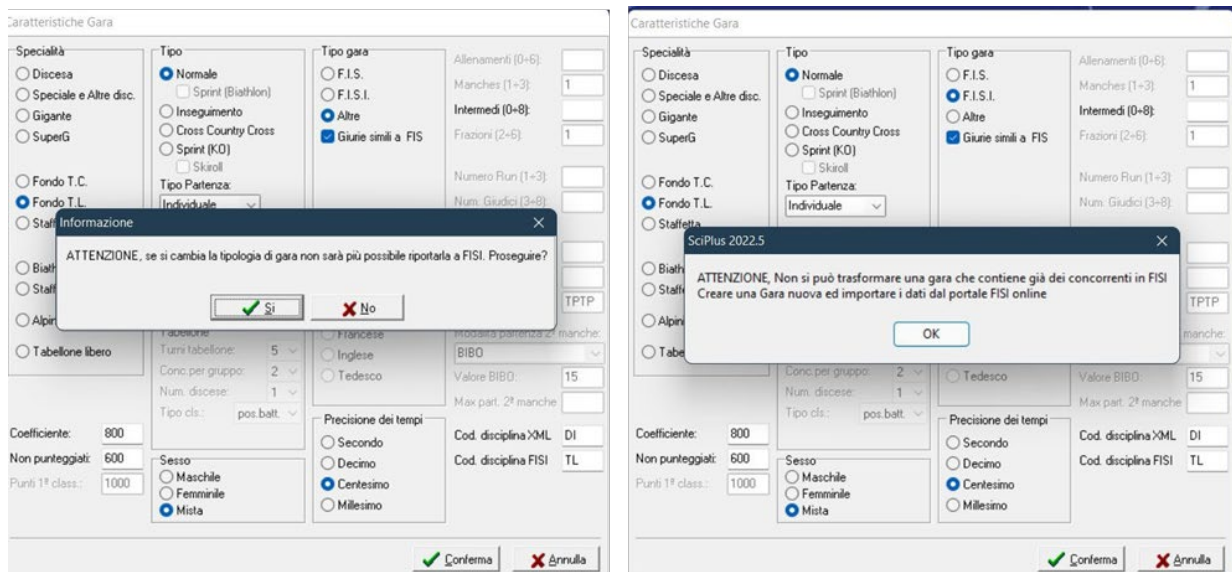

3. Importare pettorali da un'altra gara.

Nel caso in cui vi siano due gare con i medesimi concorrenti al quale andrà assegnato il medesimo pettorale è possibile esportare il file concorrenti con i pettorali assegnati. "Gestione concorrenti-> Export CSV (in basso a destra)"

Nella nuova gara, dopo ovviamente l'import dei concorrenti dal portale FISl, sarà possibile caricare i pettorali precedentemente esportati.

“Gestione Concorrenti-> Import CSV (selezionare il file precedentemente esportato)-> Selezionare Importa pettorali-> Esegui Import”

Il sistema controllerà i codici FISL dei relativi atleti assegnando il relativo pettorale. Nel caso in cui non vi è riscontro tra atleti verrà assegnato nessun pettorale.

BIB 1-> CODE 123-> Verde BIB 2-> CODE 456-> Rosso

BIB 1-> CODE 123 – Verde

BIB-> CODE 789-> Giallo (rimane senza pettorale perché non c'è in gara 1)

In Risultati-> Tempi/Punti Combinata è stata introdotta l'importazione tramite file JSON, in quanto i vecchi file Matrix non vengono salvati su PC

Funzioni

☐ Gara 1 ☒ Importa da gara corrente
☐ Gara 2 ☒ Importa da file Matrix
☐ Gara 3 ☒ Importa da file JSON
☐ Gara 4 ☒ Importa da file testo Società
☐ Gara 5 ☒ Azzerà tempi della gara
☐ Gara 6
☐ Gara 7

Abilita gare:

☒ Gara 1
☒ Gara 2
☐ Gara 3
☐ Gara 4
☐ Gara 5
☐ Gara 6
☐ Gara 7

Correzione tempi in Import

☐ Applica correzione tempo per anno di nascita
 Sottrarre millesimi di secondo
 per ogni anno precedente al

Opzioni di Import

☐ Importa solo per cognome (escludi cod. FIS-FISI)

L' esportazione del file JSON può essere fatta da VARIE -> File export JSON

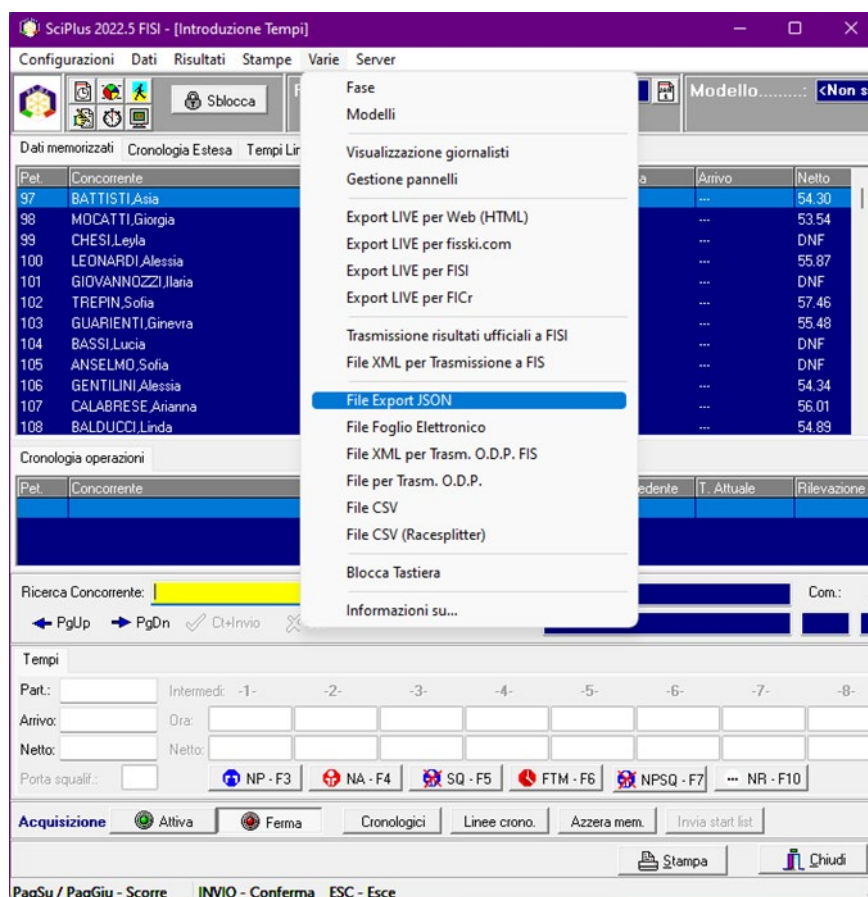

5. Invio Matrix FIS.

Modificata la dicitura per l'invio dei file Matrix da "File per trasmissione FIS" a "TRASMISSIONE RISULTATI UFFICIALI A FIS"

N.B.: prima dell'invio verificare con attenzione di aver selezionato modelli e manche esatte Esempio, si ha una gara in cui la categoria ragazzi fa 1 manche e la categoria allievi fa 2 manche in fase di invio risultati verifichiamo di aver seleziona per i ragazzi manche 1 ed il modello che ha solo la categoria ragazzi, invece 2 manche ed il modello che ha solo la categoria allievi

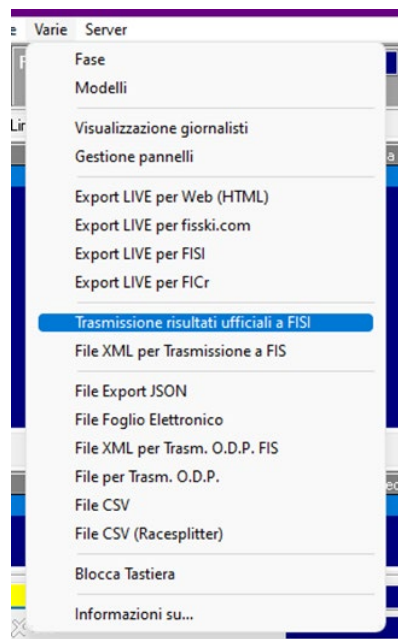

6. Gestione delle categorie

In fase di import viene assegnata automaticamente ai concorrenti presenti nel codex la categoria tramite ID CAT, e non più il campo qualificatore come nella versione 22.4 lasciando così libero quest'ultimo per l'utilizzo. Sarà comunque possibile gestire le categorie inserendo gli anni come si sempre fatto e/o assegnando qualificatori.

Ove previsto da regolamento accorpamento categorie (vedi esempio gare Master sci Alpino) è necessario sempre avvisare FISI fisi@gare.org per far aggiornare i dati a sistema, altrimenti si avranno errori in fase di caricamento Matrix.

1. Modifica credenziali invio Matrix

Sarà richiesto un codice univoco relativo alla manifestazione.

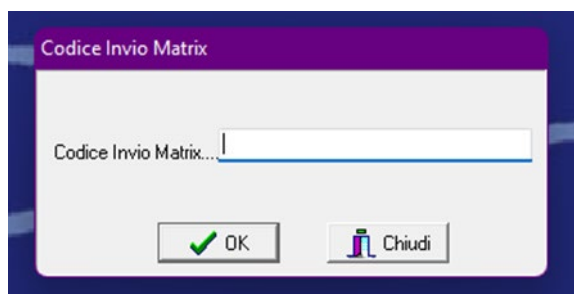

A modal dialog box with a purple header bar containing the title "Codice Invio Matrix". Below the header is a light gray area with a text input field labeled "Codice Invio Matrix...". At the bottom of the dialog are two buttons: "OK" with a green checkmark icon and "Chiudi" with a purple icon.

Tale codice sarà fornito dall'organizzatore della manifestazione con accesso al gestionale FISOnline-> Gestionale Sportivo-> sezione "Descrizione" della manifestazione

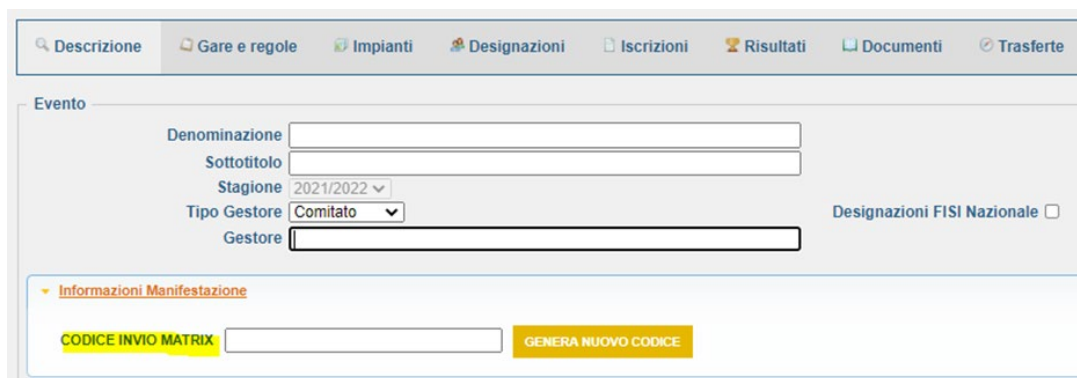

A screenshot of the FISOnline web application interface. The top navigation bar includes tabs: "Descrizione", "Gare e regole", "Impianti", "Designazioni", "Iscrizioni", "Risultati", "Documenti", and "Trasferte". The "Descrizione" tab is active. Below the navigation bar is the "Evento" section, which contains several input fields: "Denominazione", "Sottotitolo", "Stagione" (set to "2021/2022"), "Tipo Gestore" (set to "Comitato"), and "Gestore". To the right of these fields is a checkbox labeled "Designazioni FISl Nazionale". Below the "Evento" section is a collapsed section titled "Informazioni Manifestazione". This section is expanded, showing a yellow-highlighted label "CODICE INVIO MATRIX" next to an empty text input field. To the right of this input field is a yellow button labeled "GENERA NUOVO CODICE".

2. Aggiunto report di stampa invio Matrix.

Dopo l'invio sarà attivo il tasto stampa esito che permetterà di stampare il report sull'invio dei file.

N.B: è consigliato stampare l'esito per ogni invio.

Novità SCIPLUS - Versione 2022.4

1. Modifica credenziali invio Matrix, sarà richiesto un codice univoco relativo alla manifestazione.

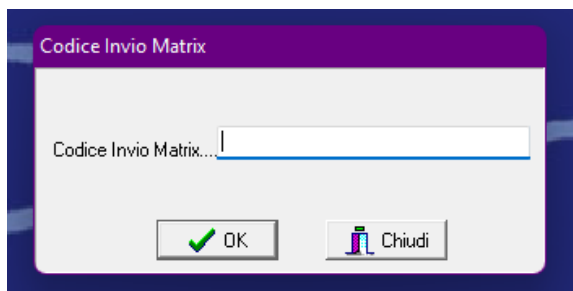

Codice Invio Matrix...

OK Chiudi

Tale codice sarà fornito dall'organizzatore della manifestazione con accesso al gestionale FISIOline Gestionale Sportivo → sezione "Descrizione" della manifestazione

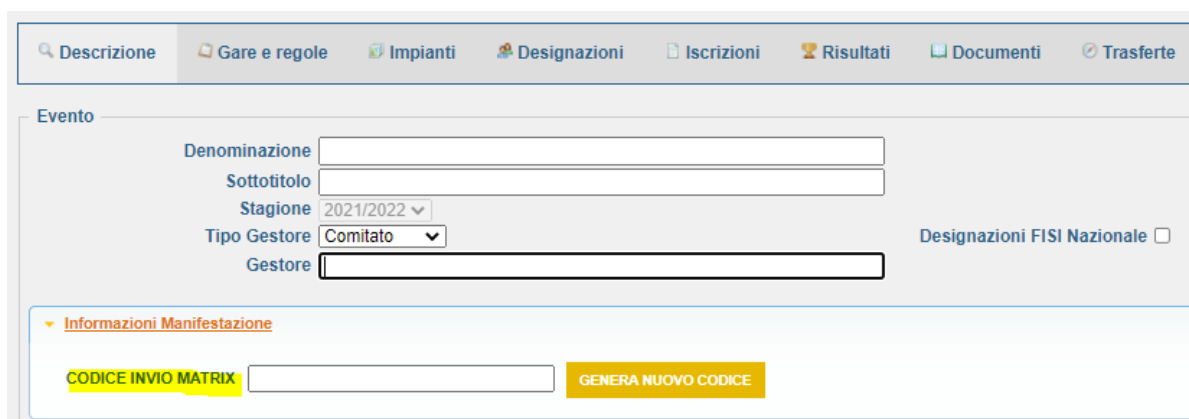

Descrizione Gare e regole Impianti Designazioni Iscrizioni Risultati Documenti Trasferte

Evento

Denominazione

Sottotitolo

Stagione 2021/2022

Tipo Gestore Comitato

Gestore

Designazioni FISI Nazionale ☐

Informazioni Manifestazione

CODICE INVIO MATRIX

GENERA NUOVO CODICE

2. Aggiunto report di stampa invio Matrix.

Dopo l'invio sarà attivo il tasto stampa esito che permetterà di stampare il report sull'invio dei file.

N.B: è consigliato stampare l'esito per ogni invio.

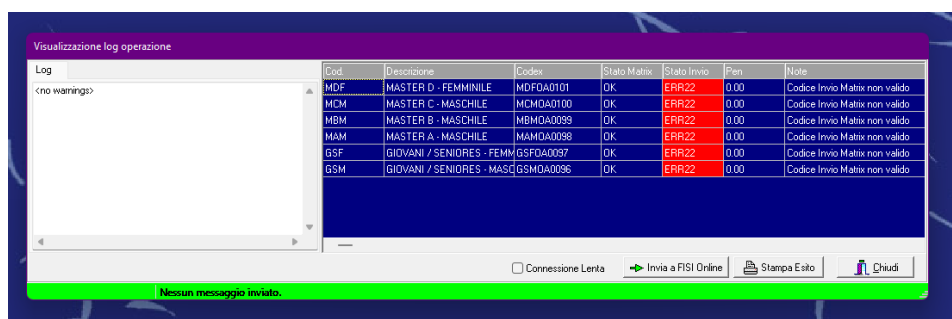

Visualizzazione log operazione

Log

<no warnings>

Cod	Descrizione	Codex	Stato Matrix	Stato Invio	Pen	Note
MDF	MASTER D - FEMMINILE	MDFOA0101	OK	ERR22	0.00	Codice Invio Matrix non valido
MCM	MASTER C - MASCHILE	MCMQA0100	OK	ERR22	0.00	Codice Invio Matrix non valido
MBM	MASTER B - MASCHILE	MBMQA0099	OK	ERR22	0.00	Codice Invio Matrix non valido
MAM	MASTER A - MASCHILE	MAMQA0098	OK	ERR22	0.00	Codice Invio Matrix non valido
GSF	GIOVANI / SENIORS - FEMM	GSFQA0097	OK	ERR22	0.00	Codice Invio Matrix non valido
GSM	GIOVANI / SENIORS - MASCH	GSMQA0096	OK	ERR22	0.00	Codice Invio Matrix non valido

Connesione Lenta Invia a FISIOline Stampa Esito Chiudi

Nessun messaggio inviato.

Le seguenti modifiche valgono per la gestione delle gare FISI.

Le novità principali introdotte al software con la versione corrente sono le seguenti:

1. Introduzione del sistema di blocco per la gestione dei concorrenti.



Non sarà più possibile da questa stagione inserire, modificare e/o eliminare un atleta e non sarà possibile editare manualmente i suoi punti FISI.

Tutte le operazioni di gestione dei concorrenti dovranno essere effettuate nel sistema FISOnline entro la chiusura delle iscrizioni. La cancellazione di atleti non partecipanti non potrà essere fatta in riunione di giuria/capisquadra.

Gli iscritti alla gara e i relativi dati saranno importati automaticamente dal sistema; sarà possibile sbloccare il software per intervenire con modifiche manuali solamente tramite autorizzazione FISI. **Precisazione:** la funzione di sblocco è consentita per le manifestazioni FISI solo nel caso in cui la gara sia Open (a partecipazione straniera) e quindi si renda necessario prevedere inserimento delle anagrafiche degli atleti stranieri o eventuali anomalie nella procedura di gestione gara. Procedura di sblocco che deve in ogni caso essere autorizzata da FISI tramite apposita password.

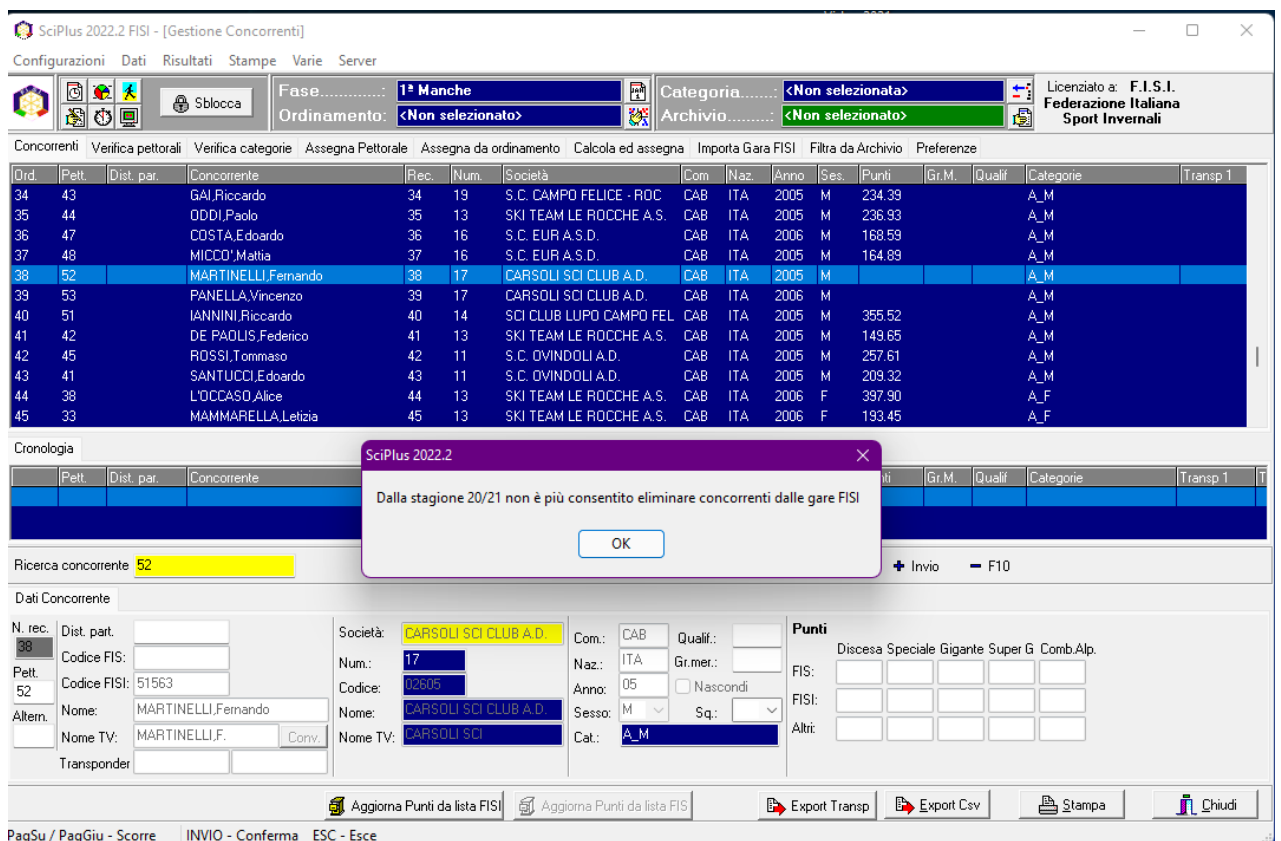

2. L'importazione dei concorrenti per le gare FISI non avverrà più tramite file csv ma sarà effettuato in automatico dal sistema tramite collegamento via internet al server FISI. Nella sezione dedicata alla gestione concorrenti troverete la linguetta "IMPORTA GARE FISI" dove, inserendo il l'ID della manifestazione o selezionando la competizione tramite la sequenza di menu

a tendina e filtri di ricerca, verrà restituita la lista delle gare ad essa appartenenti.

Sarà possibile importare alcune gare tra quelle facenti parte della competizione o tutte. Sarà cura dell'operatore verificare e selezionare i codex esatti prima di procedere all'importazione.

N.B.: Qualora il sistema restituisca il messaggio d'errore "Nessuna gara trovata", si suggerisce di effettuare nuovamente l'operazione "Carica Lista da ID". Potrebbe infatti essersi verificato un sovraccollamento di richieste al server e/o a causa di una connessione internet debole il tempo di esecuzione potrebbe non risultare sufficiente al download.

L'opzione "Connessione Lenta" permette inoltre di prolungare i timeout di esecuzione dei vari comandi, in caso di connettività ridotta nella postazione di lavoro.

ATTENZIONE: La compilazione della parte CARATTERISTICHE GARA, quindi la schermata iniziale sempre utilizzata rimane invariata, quindi compito dell'operatore la sua compilazione

3. È stata implementata la possibilità di gestire il numero di manche di gara per ciascuna categoria, dalla gestione "Dati > Categorie".

Tali dati saranno configurati automaticamente in fase di importazione gara; sarà cura dell'operatore verificare che tutte le categorie ed i relativi parametri siano corretti in base alle necessità della gara.

SciPlus 2022.2 FIS1 - [Gestione Categorie]

Configurazioni Dati Risultati Stampe Varie Server

Fase: 1ª Manche Modello: FIS1

Licenziato a: F.I.S.I. Federazione Italiana Sport Invernali

Categorie memorizzate

Cod.	Nome	Nome Stampa	BIBO	P.2ªm.	Sex	An. Da	An. A	Com.	Qualif.
GSM	GIOVANI / SENIORES - MASC	GIOVANI / SENIORES - MASCHILE			M	1991	2004		--GSM-
GSF	GIOVANI / SENIORES - FEMM	GIOVANI / SENIORES - FEMMINILE			F	1991	2004		--GSF-
R_M	U14 RAGAZZI - MASCHILE	U14 RAGAZZI - MASCHILE	30		M	2007	2008		--R_M-
R_F	U14 RAGAZZI - FEMMINILE	U14 RAGAZZI - FEMMINILE	30		F	2007	2008		--R_F-
A_M	U16 ALLIEVI - MASCHILE	U16 ALLIEVI - MASCHILE	30		M	2005	2006		--A_M-
A_F	U16 ALLIEVI - FEMMINILE	U16 ALLIEVI - FEMMINILE	30		F	2005	2006		--A_F-

Cronologia

Cod.	Nome	Nome Stampa	BIBO	P.2ªm.	Sex	An. Da	An. A	Com.
A_M	U16 ALLIEVI - MASCHILE	U16 ALLIEVI - MASCHILE	30		M	2005	2006	
A_F	U16 ALLIEVI - FEMMINILE	U16 ALLIEVI - FEMMINILE	30		F	2005	2006	

Ricerca Categoria: R_M

← PgUp → PgDn ↵ Invio ⌘ Esc + Invio - F10

Dati Categoria

Codice: R_M

Nome conciso: U14 RAGAZZI - MASCHILE

Nome stampa: U14 RAGAZZI - MASCHILE

Nome TV: U14 RAGAZZI - MASCHILE

BIBO: modif. 30 Max part. 2ª m.

Punti gara: solo anni da: 07 fino a: 08

Penalità gara calcolabile con almeno atleti

Anni: Da: 07 A: 08

Sex: M

Com:

Nazione:

Qualificatore: e, e, o R_M, o

Intermedi: <eredita>

Numero Manche: 1

Penalità ricevuta da FIS1

Pen. Calc. 235.32 App. 235.32

Cat. Predefinite F2 Orari di partenza Costi iscrizione Stampa Chiudi

SanSu / PanGiù - Scorre INVIO - Conferma ESC - Force

N.B. il sistema in fase di import controlla il valore del numero Manche impostato sul server FIS1. Se questo è indicato, imposta il n° di manche per ogni categoria ed, in aggiunta al modello FIS1 (dove importa tutte le categorie), crea il modello FIS11 contenente le sole categorie che gareggiano su 1 Manche ed il modello FIS12 con quelle definite a 2 Manche. Nel caso in cui il valore non sia stato dichiarato, il sistema non valorizzerà il relativo parametro nella categoria, attivando unicamente il modello FIS1.

Sarà quindi cura dell'operatore verificare l'esatta corrispondenza del n° di Manche per ciascuna categoria, in particolare nel caso di gare con numero di manche variabile.

Per una migliore gestione di queste competizioni, si consiglia quindi di rispettare la creazione dei modelli FIS11 per le categorie che prendono parte alla sola 1 Manche e FIS12 per le categorie che prendono parte ad entrambe, modelli che saranno poi utili per la stampa delle classifiche e l'invio del Matrix.

4. È stata introdotta la **CLASSIFICA UFFICIOSA**.

Questa classifica rispecchia la classifica ufficiale ad eccezione della valorizzazione dei campi relativi alla PENALITA' GARA. Tale penalità non sarà più infatti calcolata dal sistema, ma verrà acquisita in risposta all'invio dei file Matrix (vedi punto 5). Sarà cura dell'operatore verificare l'esattezza dei dati riportati nella classifica ufficiosa prima di procedere all'invio dei file Matrix.

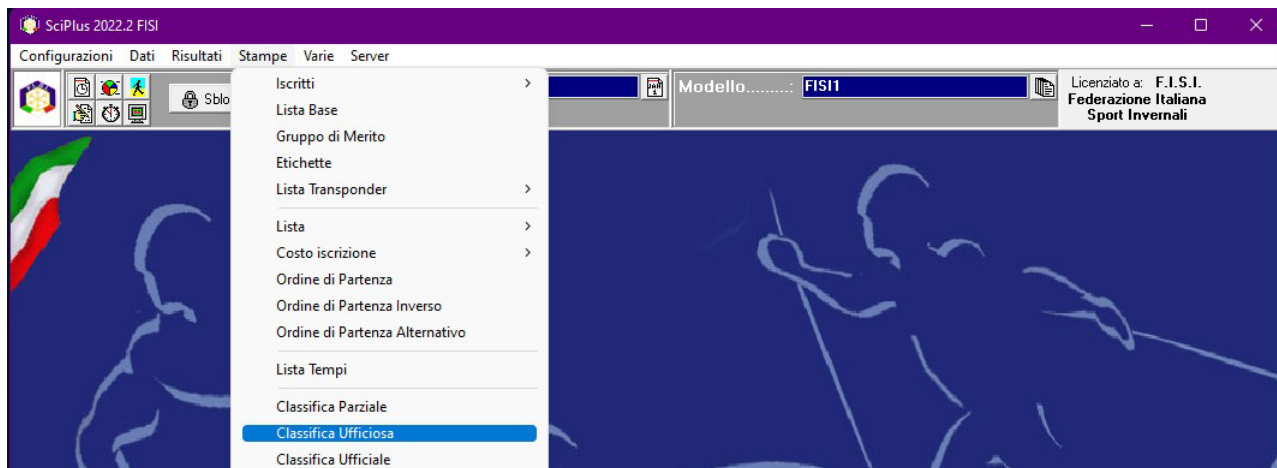

5. La procedura di creazione del file Matrix in modalità “bloccata” non genererà più un file sul disco fisico del PC, ma elaborerà in memoria un messaggio per ciascun codex, che sarà possibile inviare direttamente al server FISI, privo dell’indicazione relativa alla penalità.

In risposta, il server restituirà l’esito positivo o negativo della ricezione, la penalità calcolata ed eventuali note per l’operatore.

Ricevuto lo stato **OK** dal server FISI e la relativa penalità applicata sarà possibile stampare la classifica ufficiale.

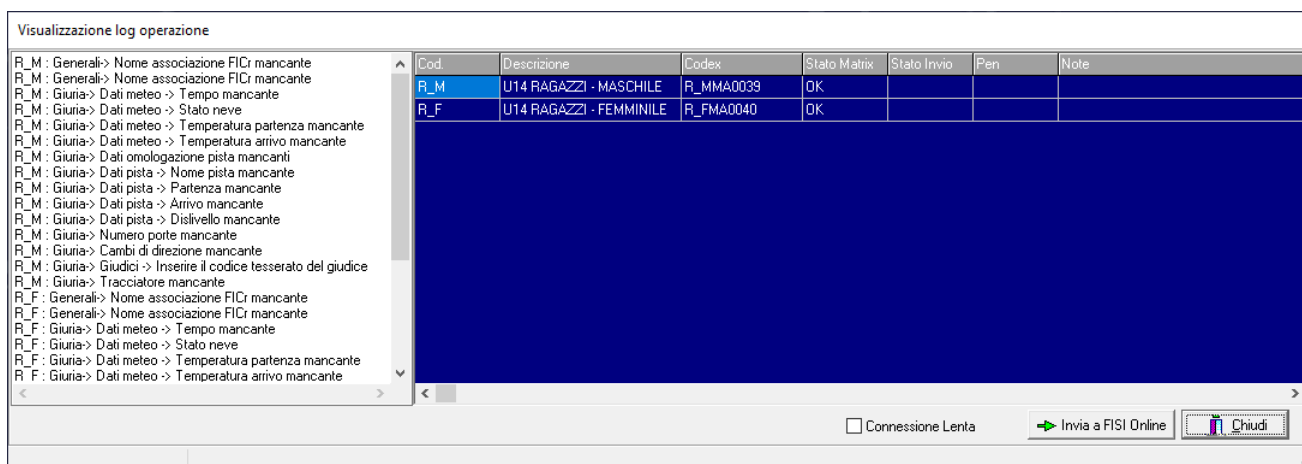

N.B: prima dell’invio dei file Matrix e richiesta l’autorizzazione dello Sci club Organizzatore o suo delegato che fornirà le credenziali necessarie, tali credenziali alla chiusura dell’applicativo saranno cancellate. I dati sono verificati durante il controllo Matrix sul server fisi, se corrispondenti all’organizzatore il file sarà elaborato.

Una volta inviati i file Matrix ed acquisiti correttamente dal sistema non sarà più possibile modificare i risultati della gara

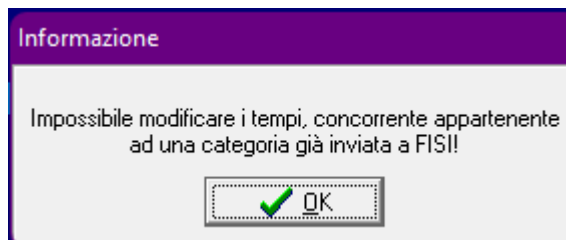

6. Adattamento nelle giurie dei campi codici FISl a 6 caratteri per i membri/delegati.
7. Miglioramenti operativi vari (selezione cartella import / export per il backup su disco, visualizzazione cronologia estesa in Gestione risultati).
8. Password di sblocco.
E' possibile chiedere la password di sblocco all'indirizzo email: gara@fisi.org fornendo il codice identificativo SciPlus
N.B.: La password ha durata giornaliera (fino alle 24:00)

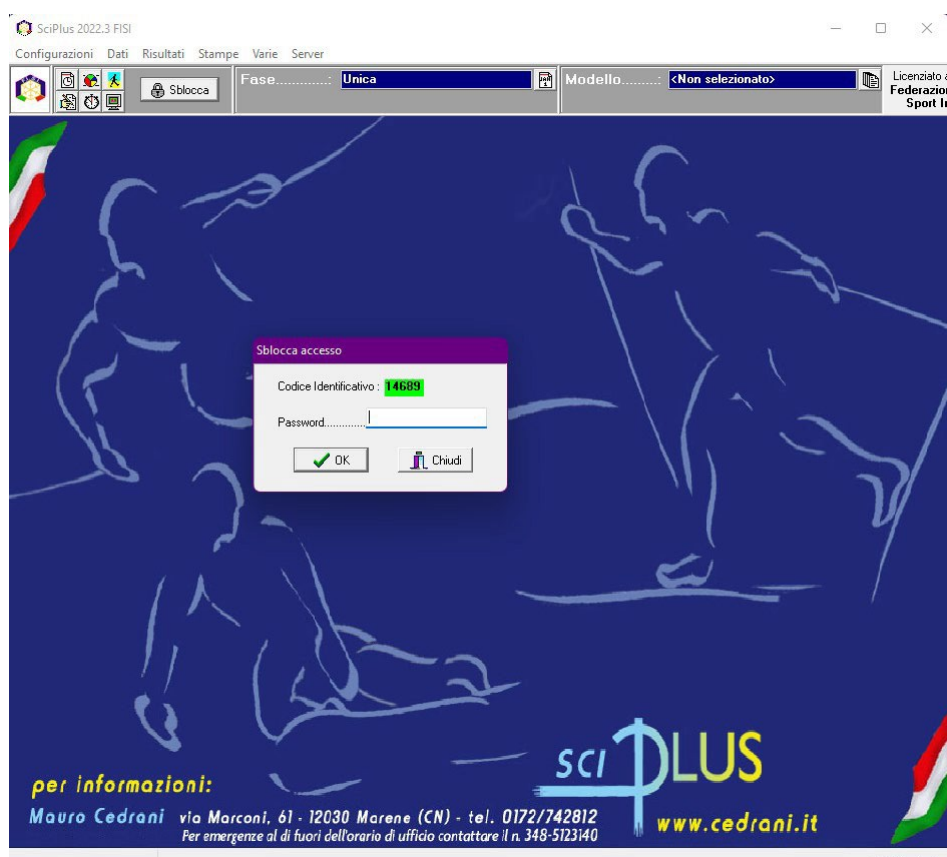

9. **Gestione LIVE verso FISl.**
Questa funzionalità permette di inviare i dati gara sull'app MyFISl e sarà da attivare obbligatoriamente per le gare FISl

N.B: Nel caso si voglia effettuare il live verso altre piattaforme (FICr, ove previsto da convenzione, sarà necessario avviare una nuova segreteria e selezionare export LIVE FICr, quindi si avrà una segreteria per export live FISl ed una per Export Live FICr)



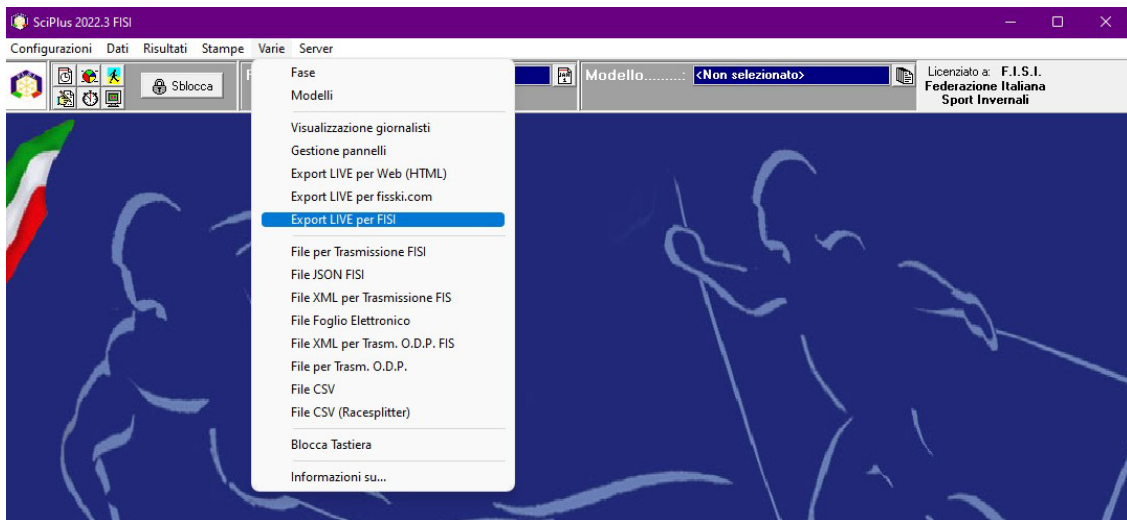

10. In caso di richiesta attivazione software è possibile richiedere la licenza usando le credenziali FIS del proprio SCI CLUB (come fatto fin'ora).

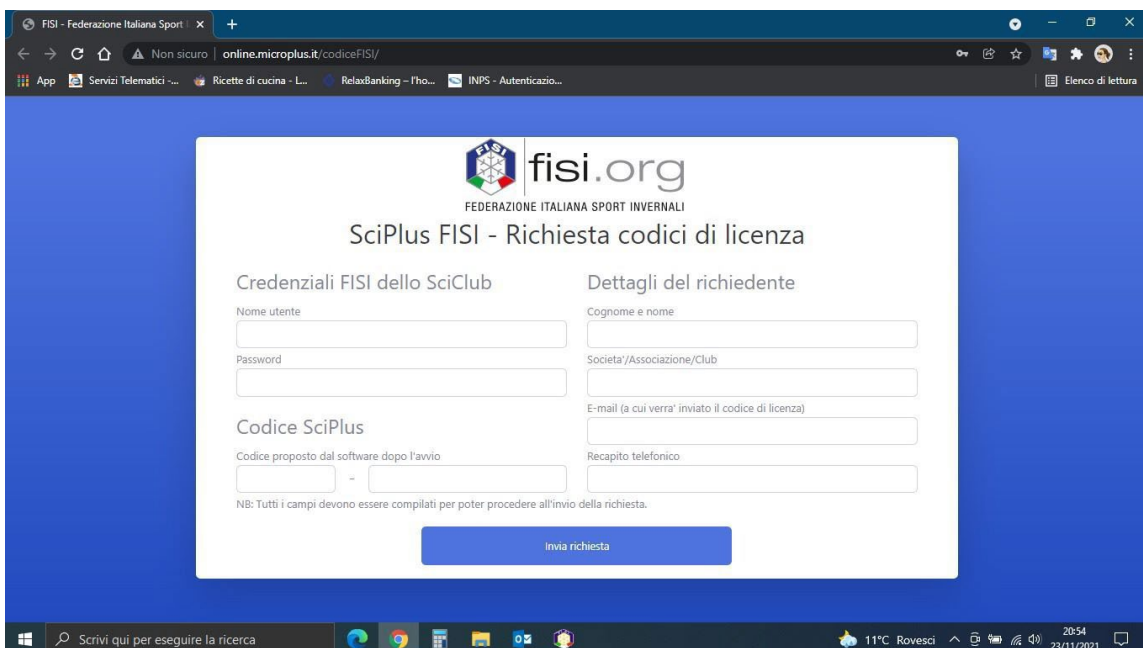
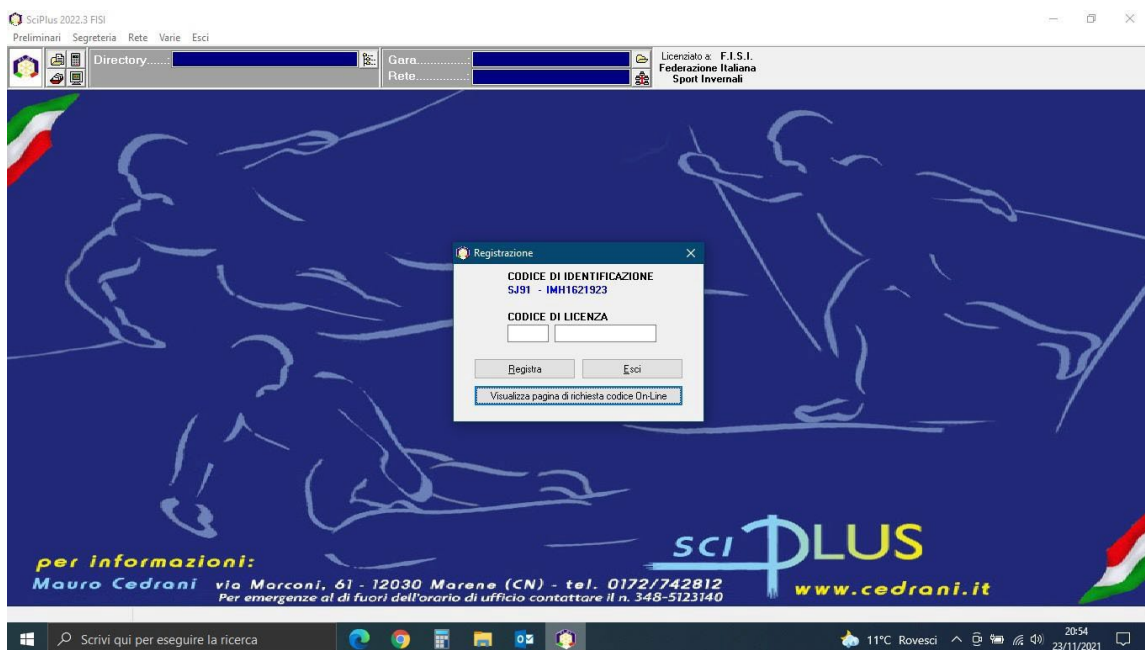

Gli operatori FICr potranno chiedere il codice attivazione usando le credenziali loro fornite.

N.B:

SI RACCOMANDA DI CONSERVARE L'ARCHIVIO DELLA GARA PER UNA POSSIBILE SUCCESSIVA VERIFICA
DA PARTE FISI (NOME_GARA.SCP)