



# Tutela sanitaria Servizio di pronto soccorso Antidoping

**TEAMS – 17 MARZO 2021**

RELATORE: Gola Mattia



## Regole per il meeting



Spegnere il microfono



Se problemi di  
connessione spegnere la  
webcam



Alzare la mano per parlare



## AGENDA:

1. Presentazione del PROGETTO «GIUDICI ONLINE» → Analisi Feedback e numeri
2. Tutela Sanitaria e servizio medico
  1. *Pre gara*
  2. *Durante l'evento*
  3. *Esempi*
3. Antidoping
  1. Normativa vigente
  2. TUE



# PROGETTO GIUDICI ONLINE

Argomento	Relatore	Data
Classifica-OdP-Punteggi	<b>VANZO Pietro</b>	10/02/2021
Campionati Italiani Clusone	<b>PIZZI Andrea</b>	17/02/2021
Ufficio Gare - Riunioni Capi Squadra	<b>MAPELLI Marco</b>	24/04/2021
Sprint	<b>BORRI Giuseppe</b>	03/03/2021
Gare Popular - Lunghe Distanza	<b>RAINER Michel</b>	10/03/2021
Tutela Sanitaria - Primo Soccorso - Antidoping	<b>GOLA Mattia</b>	17/03/2021
Analisi Video	<b>ROSA Anna</b>	24/03/2021
Q&A - per Allievi		31/03/2021
Skiroll - Percorsi e regolamentazione	<b>RIPAMONTI Marco</b>	07/04/2021

Partecipazione media ai seminari: 60 circa ( max 65)

Partecipazione equamente divisa su tutti i comitati



# TUTELA SANITARIA E SERVIZIO MEDICO

The health and safety of all those involved in a FIS competition is a primary concern of all event Organisers. This includes the competitors as well as volunteers, course workers and spectators.

*La salute e la sicurezza di tutte le persone coinvolte in una competizione FIS/FISI è la preoccupazione primaria di tutti gli organizzatori di eventi. Questo include i concorrenti così come i volontari, gli addetti alla pista e gli spettatori.*

**!!!NON POSSIAMO FARE SCONTI!!!**

**LA SICUREZZA PRIMA DI TUTTO  
TUTTE LE NOSTRE DECISIONI DEVONO ESSERE  
PRESE TENENDO SEMPRE IN  
CONSIDERAZIONE LA SICUREZZA DI TUTTI.**

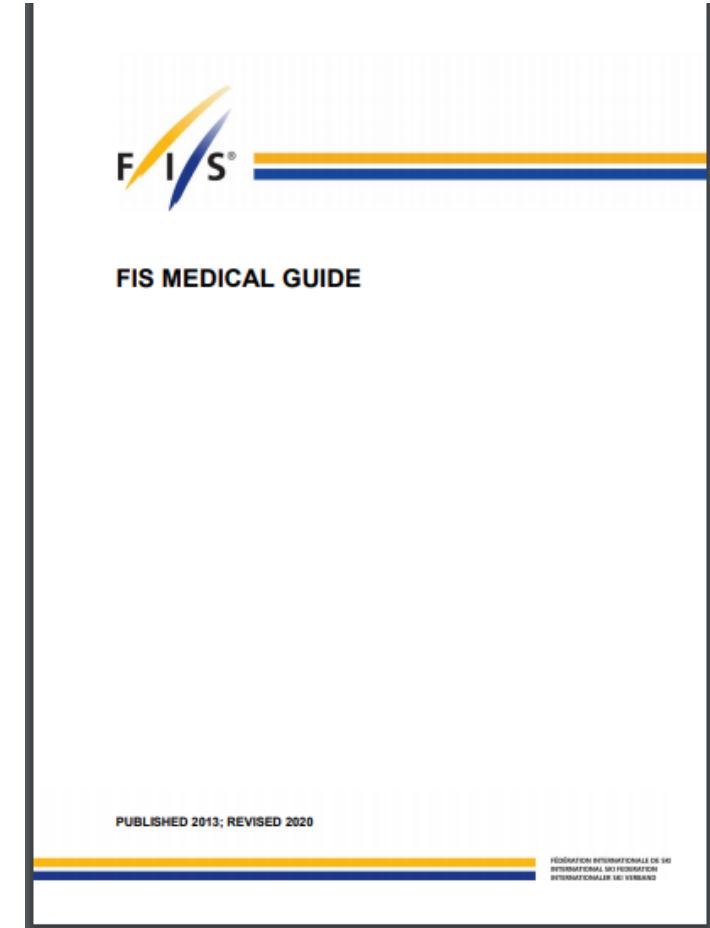

## TUTELA SANITARIA E SERVIZIO MEDICO

### Pre Gara

- Visite medico sportive
- Iscrizioni alle manifestazioni tramite FISI online

### Durante l'evento

- Responsabile servizio medico
- Medico di gara
- Sistema di recupero lungo la pista
- Coordinamento con Autorità competenti



I partecipanti alle varie competizioni inserite nei calendari federali, oltre a essere tesserati FISI per la stagione agonistica corrente, **devono ottemperare alle disposizioni contenute nei decreti ministeriali del 18/02/1982 e 28/02/1983 per la tutela sanitaria dell'attività sportiva agonistica e del DM del 24/04/2013.**

Decreti ministeriali del 18/02/1982 → Norma per la tutela sanitaria dell'attività sportiva agonistica

**Art. 1.**

**Ai fini della tutela della salute, coloro che praticano attività sportiva agonistica devono sottoporsi previamente e periodicamente al controllo dell'idoneità specifica allo sport che intendono svolgere o svolgono.**

**La qualificazione agonistica a chi svolge attività sportiva è demandata alle federazioni sportive nazionali; o agli enti sportivi riconosciuti.**

## ATTIVITA' AGONISTICA PER LO SCI DI FONDO da anni 12

Decreti ministeriali del 28/02/1983 → Norme per la tutela sanitaria dell'attività sportiva non agonistica

Decreti ministeriali del 24/04/2013 → Certificazione attività non agonistica - decreto "Balduzzi"



## L'ISCRIZIONE TRAMITE FISI ONLINE È L'UNICO METODO PER ESSERE CERTI CHE L'ATLETA SIA IN REGOLA CON IL TESSERAMENTO E CON LA VISITA MEDICO SPORTIVA

Visualizza tesseramento

Stagione: 2018/2019

Cognome, nome: GOLA, MATTIA 20/09/1988

Emissione: 02/10/2018

Tipo tessera: Socio ▼ Cod. Tess.: 33479

Scadenza: 30/09/2019

Certificato Scad. cert.: 13/01/2020

Visualizza tesseramento

Stagione: 2020/2021

Cognome, nome: GOLA, MATTIA 20/09/1988

Emissione: 01/06/2020

Tipo tessera: Socio ▼ Cod. Tess.: 33479

Scadenza: 31/05/2021

Certificato





Art. 1.6 dell'agenda degli sport invernali

In ogni manifestazione, durante le gare e gli allenamenti ufficiali, deve essere presente ed in contatto con la Giuria, un responsabile del primo soccorso sul campo di gara e per il coordinamento di interventi svolti da altro personale qualificato, per il recupero lungo la pista sino al trasferimento a bordo di ambulanze in coordinamento con 118/112 del Servizio Sanitario Regionale.

Ulteriori specifiche per Sci Fondo/Biathlon: garantire la presenza di un mezzo di soccorso (ambulanza) e di un medico allo stadio di gara.

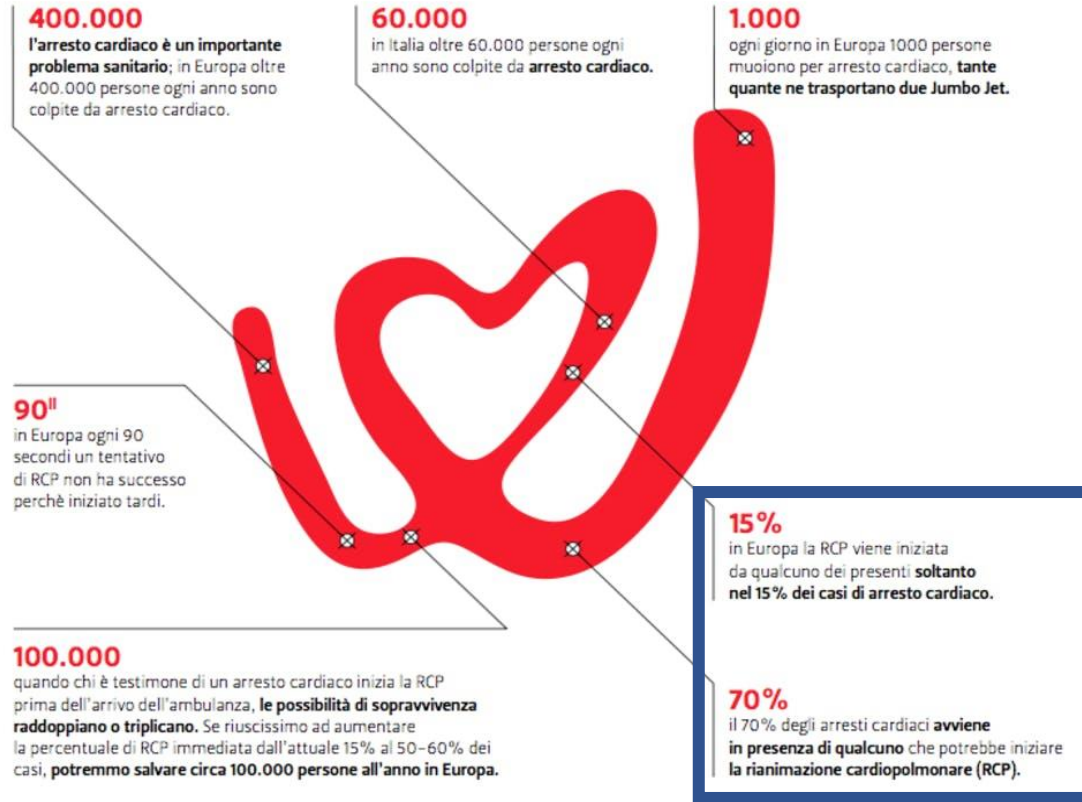

Table 2. Main causes and risk factors in different mountain sports activities.

Mountain Sports Activity	Main Causes	Main Risk Factors
Alpine (downhill) skiing and snowboarding	Non-traumatic (mostly cardiac) death Trauma-related death (collisions, falls)	Male sex Pre-existing cardiovascular diseases Higher age Lack of fitness Risky behavior
Cross-country skiing	Non-traumatic (mostly cardiac) death Avalanches	Male sex Higher age Pre-existing diseases
Alpine ski touring	Avalanche burial Trauma-related death (falls) Non-traumatic (mostly cardiac) death	Male sex Lack of appropriate training Risky behavior Pre-existing diseases Lack of fitness
Sledging	Trauma-related death (collisions)	Lack of protective gear Lack of appropriate training



## I numeri



Linee Guida in applicazione della normativa sulla dotazione ed utilizzo dei Defibrillatori in ambito sportivo

Dal 1 luglio 2017 è in vigore l'obbligo di dotazione ed impiego dei defibrillatori semiautomatici (DEA) durante gare inserite nei calendari delle Federazioni Sportive Nazionali ed altre attività sportivo con modalità competitive.

La mancanza del DAE comporta l'impossibilità a disputare la gara.



Le possibilità di salvare una persona con IMA in corso si riducono del 10%-12% ogni minuto che trascorre senza RCP



# TUTELA SANITARIA E SERVIZIO MEDICO durante l'evento

COMMISSIONE GIUDICI DI GARA – SETTORE SCI FONDO  
PROGETTO «GIUDICI ONLINE»



??Personale qualificato per il recupero??

Legge 24/12/2003 n 363

IN PIEMONTE

- il personale qualificato di soccorso ha frequentato un corso di 180 h + esame finale



# TUTELA SANITARIA E SERVIZIO MEDICO durante l'evento

COMMISSIONE GIUDICI DI GARA – SETTORE SCI FONDO  
 PROGETTO «GIUDICI ONLINE»

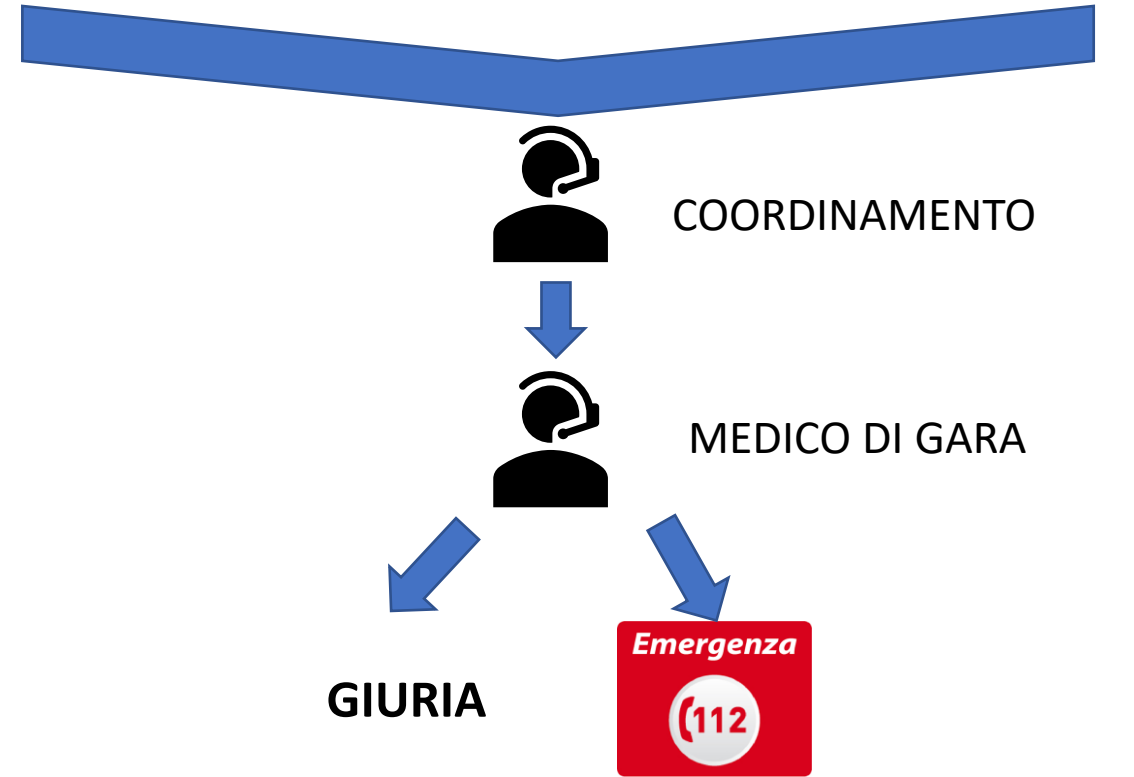
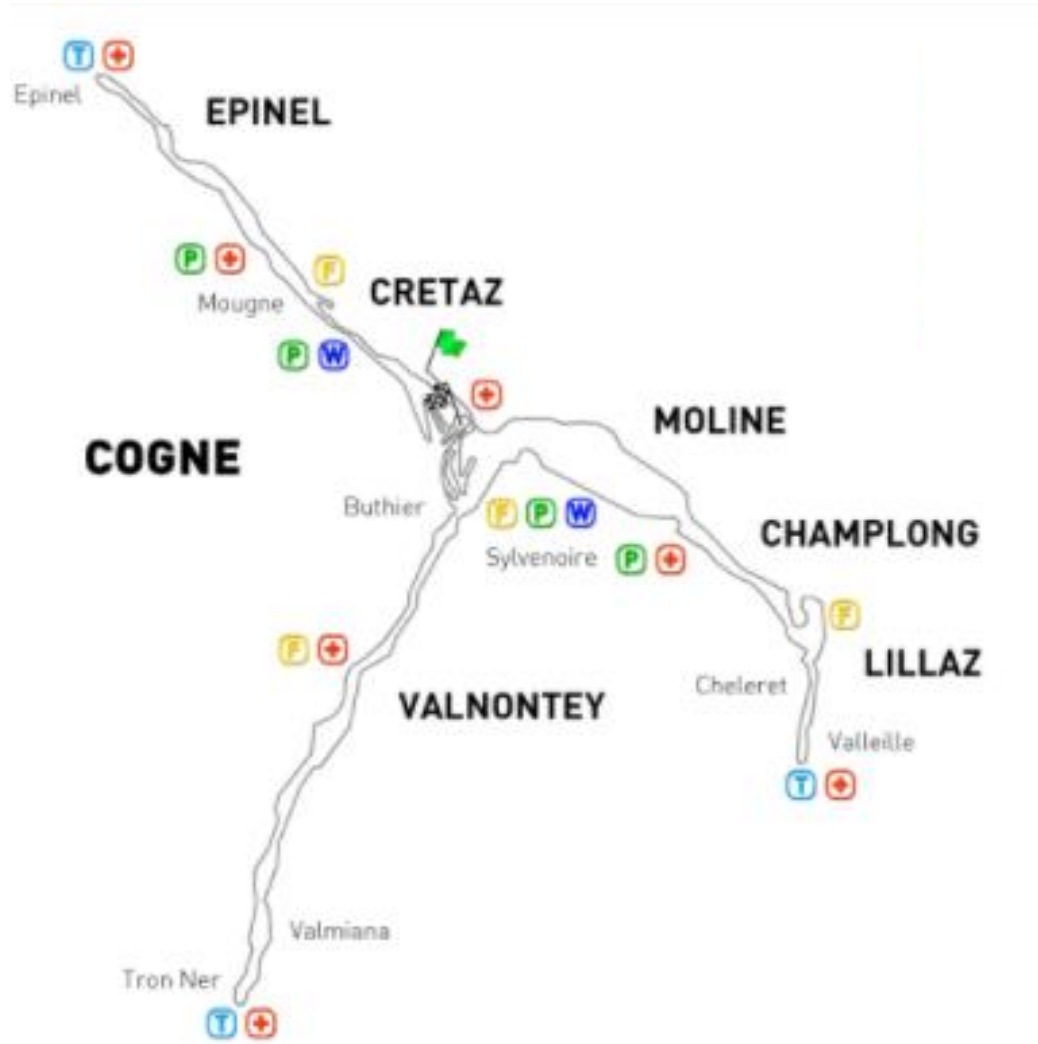

302.3.8

Il Capo del servizio medico e di soccorso è responsabile dell'organizzazione dell'assistenza medica e del primo soccorso e del celere trasporto del paziente nella più vicina struttura idonea al soccorso. Il servizio medico e di primo soccorso deve essere completamente operativo durante tutto il periodo dell'allenamento ufficiale. I dettagli delle caratteristiche del servizio medico sono descritti nel capitolo 1 della FIS Medical Guide contenente le regole e le linee guida.





Piano di sicurezza



Mappa con  
postazioni



# TUTELA SANITARIA E SERVIZIO MEDICO durante l'evento

Nel caso in cui il mezzo di soccorso (ambulanza) debba occuparsi del trasporto in ospedale dell'infortunato il timing di partenza dell'ambulanza dovrà essere coordinato con 112 (118) in base a tempo mancante al termine della gara, a gravità dell'infortunio, a distanza dall'Ospedale e a disponibilità di altre ambulanze in prossimità.



- La sala medica/ infermeria presente nei centri più grandi non può sostituire il mezzo di soccorso
- L'ambulanza presente nella basa del 118 a pochi km di distanza dal campo gara non può valere come mezzo di soccorso
- L'ambulanza di base presso la stazione sciistica grandi comprensori non può valere come mezzo di soccorso.

Es: la centrale del 112 della provincia di cuneo evade in media 6400 chiamate/giorno (picchi a 12000)  
Es: le centrali del 118 della Lombardia elaborano circa 3000 chiamate/giorno solo per l'emergenza sanitaria





# ANTIDOPING



**WORLD  
ANTI-DOPING  
AGENCY**

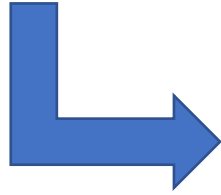

**NADO**  **ITALIA**  
*antidoping*

Nell'anno 2019 sono stati effettuati 153 controlli solo per gare FISI

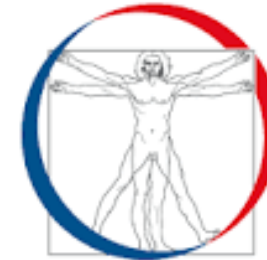

**FMSI**  
Federazione Medico Sportiva Italiana



# ANTIDOPING

## COSTITUISCE VIOLAZIONE DELLE NORME SPORTIVE ANTIDOPING:

- a) La presenza di una sostanza vietata o dei suoi metaboliti o marker nel campione biologico dell'Atleta;
- b) Uso o tentato uso di una sostanza vietata.
- c) Eludere, rifiutarsi od omettere di sottoporsi al prelievo dei campioni biologici.
- d) Mancata reperibilità (Whereabouts Failures).
- e) Manomissione o tentata manomissione in relazione a qualsiasi fase di controlli antidoping
- f) Possesso di sostanze vietate e metodi proibiti
- g) Traffico o tentato traffico di sostanze vietate o metodi proibiti.
- h) Somministrazione o tentata somministrazione ad un Atleta
- i) Fornire assistenza, incoraggiamento e aiuto, istigare, dissimulare o assicurare ogni altro tipo di complicità intenzionale in riferimento a una qualsiasi violazione o tentata violazione delle NSA da parte di altra persona.



# ANTIDOPING

## COME SI SVOLGE IL CONTROLLO ANTIDOPING:



L'atleta dopo aver ricevuto la notifica può:

- Partecipare alle premiazioni
- Essere sottoposto a cure mediche
- Reperire un documento d'identità ( necessario per il controllo)
- Effettuare defaticamento
- Partecipare ad altre gare



# ANTIDOPING

## DOVE SI SVOLGE IL CONTROLLO ANTIDOPING:

Il controllo antidoping si deve svolgere in una sala con le seguenti caratteristiche:

- essere **accessibile** solo a **personale autorizzato**;
- assicurare la sicurezza necessaria per il deposito delle attrezzature per il prelievo dei campioni biologici;
- essere composta da **un'area per l'attesa dotata di posti a sedere** e da uno spazio separato per la parte amministrativa dotato di tavolo e sedie.
  - Dovrebbero esserci **servizi igienici adiacenti** sufficientemente ampi per poter osservare la produzione del campione biologico da parte dell'Atleta sottoposto a controllo antidoping;
- includere un lavabo per lavarsi le mani;
- essere ampia abbastanza da contenere oltre agli Atleti anche il personale autorizzato;
- essere ubicata in una posizione strategica rispetto al luogo dove si effettuano le notifiche o rispetto al campo di gara.



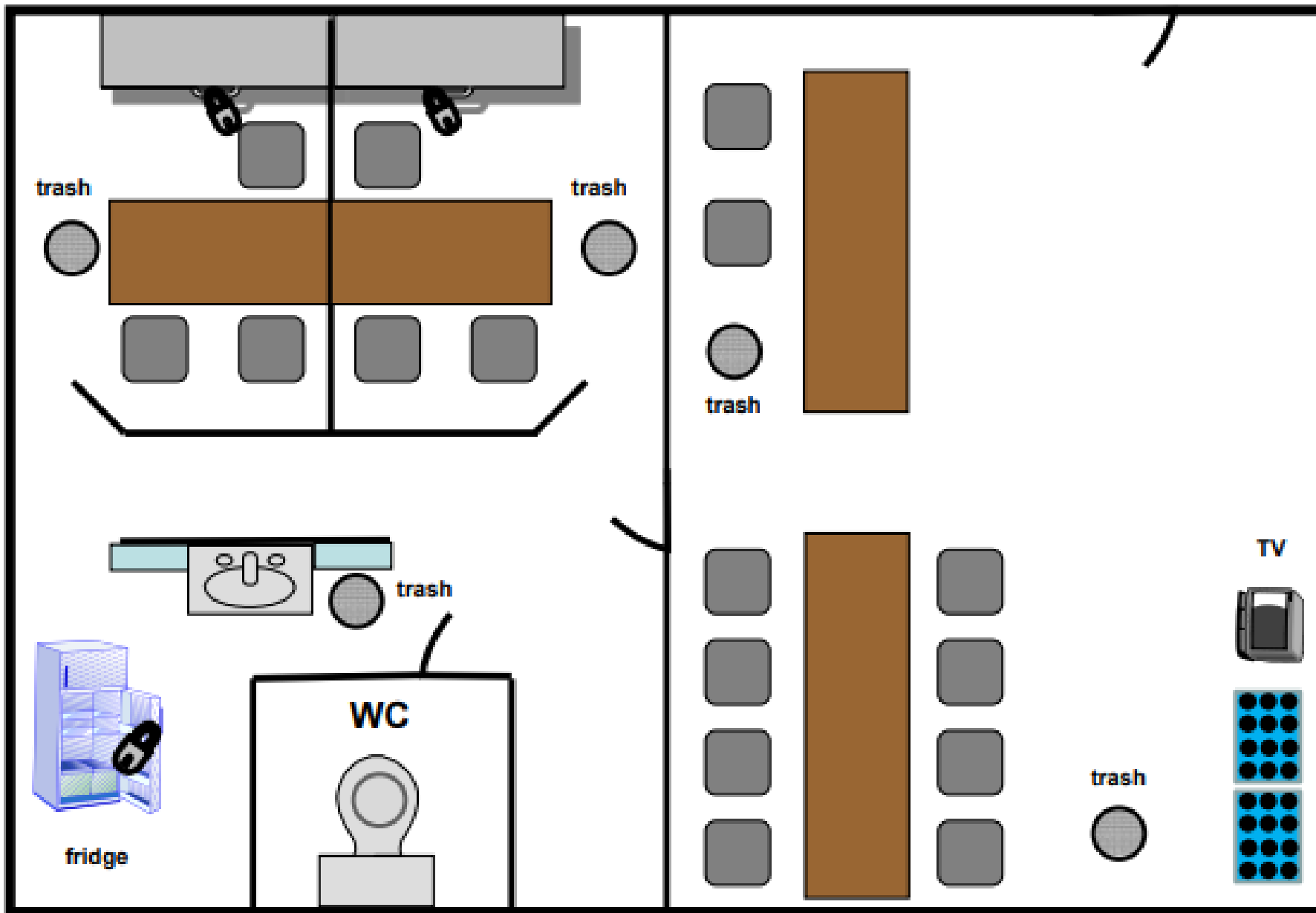

# ANTIDOPING – ESITO DEL CONTROLLO



**Alexey POLTORANIN** KAZ

FIS Code:	3670007	Status:	Not active	Marital Status:	Married	Residence:	Ridder	Boots:
Birthdate:	1987		<b>Not Allowed - doping offence</b>	Children:	2	Languages:	Russian English	
Age:	33	Gender:	Male	Occupation:	Cross-country	Hobbies:	reading books	Poles:
				Nickname:	--	Skis:	Fischer	

IL SISTEMA FISI ONLINE FUNZIONA NEL MEDESIMO MODO. L'ISCRIZIONE DI UN EVENTUALE CONCORRENTE SANZIONATO PER DOPING E' INIBITA



# ANTIDOPING – ESENZIONE A FINI TERAPEUTICI

Gli Atleti possono essere **affetti da condizioni cliniche che richiedano l'assunzione di farmaci** o il ricorso a trattamenti medici. Se la sostanza da assumere o il metodo a cui ricorrere a scopo terapeutico siano inclusi nella Lista WADA, l'Atleta deve presentare una domanda di esenzione per ricevere l'autorizzazione ad assumere la sostanza o ad impiegare il metodo

Se l'Atleta è di **livello nazionale**, la domanda di TUE deve essere presentata a NADO Italia prima di iniziare la terapia farmacologica

Se l'Atleta è di **livello internazionale** deve rispettare la procedura in materia, approvata dalla Federazione Internazionale di riferimento.

Se l'Atleta è di **livello ricreazionale** ha il diritto di richiedere una TUE retroattiva, anche dopo un eventuale controllo antidoping disposto da NADO Italia o da altra Organizzazione Antidoping o dalla Sezione di Vigilanza sul Doping.

